



JAしまねびより

特集 | 第9回通常総代会

JAしまね国消国産CM放映中!



来月の
外勤日は 9月16日(土)

2023

JAしまね第9回通常総代会を6月25日(日)、
浜田市の石央文化ホールで開催しました。



今年で第9回を数える通常総代会を6月25日(日)、
浜田市の石央文化ホールで開催しました。

4年ぶりの通常開催となり、当日は、総定数
1,000人(欠員23人)に対し、956人(書面議
決を含む)が出席。議長団に、足野隆二総代(雲
南地区本部)、向濱樽幸総代(隠岐どうぜん地区
本部)の両氏を選出し、各地区本部総代から意見、
要望が出される中、前年度事業報告、新年度事業
計画など全議案が可決承認されました。

石川寿樹組合長は「令和5年度は、米国の急激な金利上昇の影響を受
けた農林中央金庫の決算悪化による還元減少や電気料金の高騰など、前
年度と比較すると約5億円の収益減が見込まれる中ではあるが、役員
一体となって頑張っていく所存だ。JAの使命はなんと言っても農業振
興を实践すること。そのためには盤石な経営基盤の確立が必要であり、
引き続き改革を進めていく。さらに、5年度からは新たに『自動車燃料
事業の県域会社化検討プロジェクト』『ホームセンター連携検討プロジェ
クト』『しまねの米粉・有機農業検討プロジェクト』の3つの検討プロジェ
クトにも取り組んでいく」とあいさつしました。

また今回、食料安全保障の強化に向けた食料・農業・農村基本政策の
確立に関する特別決議が、満場一致で採択されました。

今後、この決議に基づき、政府・与党に対し、食料・農業・農村基本
法の見直しや生産資材高騰対策、食料安全保障対策予算の確保など食料
安全保障の強化に向けた食料・農業・農村基本政策の確立を求めるとと
もに、「不断の自己改革」を通じて農業生産基盤の確立や経営基盤の強
化を進めていきます。さらに、食と農や国産農畜産物の適正な価格形成
の実現に向け「国消国産」をキーメッセージに、消費者・事業者などへ
理解醸成・行動変容を促す取り組みを展開していきます。



議長団 足野隆二 総代(左) 向濱樽幸 総代(右) 石川寿樹 代表理事組合長

食料安全保障の強化に向けた食料・農業・農村基本政策の確立 に関する特別決議(案)

世界的な気候変動等による食料生産の不安定化やロシアによるウク
ライナ侵攻に起因した様々な影響により、穀物や肥料・飼料原料などを
過度に輸入に依存しているわが国の食料安定供給リスクが顕在化して
おり、生産資材価格が高止まりする一方、国産農畜産物は、生産コスト
増高分の価格転嫁がすすまず、生産現場では危機的な状況が続いている。

このようななか、政府・与党は、今後数十年の農政を方向付ける食料・
農業・農村基本法の見直しに向けた検討を開始し、昨年末には「食料安
全保障強化政策大綱」を策定した。

JAグループとしては、政府・与党に対し、食料・農業・農村基本法
の見直しをはじめ、生産資材高騰対策や食料安全保障対策予算の確保など、
食料安全保障の強化に向けた食料・農業・農村基本政策の確立を求
めていく。

一方、「食と農を基軸として地域に根差した協同組合」であるJAグ
ループは、「不断の自己改革」に全力で取り組むことを通じ、農業生産
基盤の確立、地域・組織・事業基盤の確立、経営基盤の強化をすすめる。

さらに、安全・安心な国産農畜産物を安定的に供給するというJAグ
ループの使命を果たすとともに、わが国の食と農に対する国民理解の醸
成と国産農畜産物の適正な価格形成の実現に向け、「国消国産」をキー
メッセージに、消費者・事業者等への理解醸成・行動変容を促す取り
組みを強力に展開する。

以上、決議する。

令和5年6月25日

第9回 島根県農業協同組合 通常総代会



第9回

通常総代会特集

令和4年度 事業報告

JAグループにおいては、引き続き「不
断の自己改革」に全
力で取り組むことを
通じ、農業生産基盤

の確立、地域・組織・事業基盤の確立、経営基盤の強化をすすめるとともに、わが国の食と農
に対する国民理解の醸成と国産品の確立に向
けた取り組みをすすめました。

令和4年度は、新型コロナウイルス感染症が
拡大・収束を繰り返すなかでウィズコロナへ行
動様式が移行するなか、景気は緩やかに持ち直
しが続いていました。しかし、ロシア軍による
ウクライナ侵攻以降、国際情勢の緊迫、加えて
急激な円安が進んだことにより、肥料・飼料を
はじめとした資源価格は高騰を続け、農業経営
に深刻な影響を与えました。

鳥根県内の経済においては、ウィズコロナの
下、個人消費や雇用情勢等持ち直しつつあり、
全体的に回復基調の兆しが見受けられますが、
国際情勢等を踏まえた為替や物価の動向、再度
のコロナ感染症拡大等のリスクについて、引き
続き注視していく必要があります。



山根盛治 代表理事副組合長



日高光弘 代表理事専務

農業情勢においては、5月から6月にかけて
の降雹被害、7月・8月の全国域の大雨被害、
9月の台風被害、1月には大雪被害等により、
各地で農産物・農業施設等に甚大な被害をもた
らした他、10月には
岡山県の農場を発端
に発生した鳥インフ
ルエンザが例を見な
い速さで蔓延してお
り、復興・防疫の取
り組みを引き続き進
めていく必要があります。

こうした状況の中、令和4年度は、「第3次
農業戦略実践3カ年営農計画」の初年度として、
鍵となる園芸振興、担い手確保・育成、また営
農指導と経営指導を通じた農業者の所得増大、
農業生産の拡大に向けた取り組みを実施しまし
た。

主な事業活動
と成果の詳細に
ついては次の
ページのとお
りです。

収支面につ
いては、事業利益
が2億35百万
円、経常利益は
16億5百万円と
なり、当期剰余
金は8億22百万
円となりました。

貯金残高	1兆98億74百万円
貸出金残高	2,819億39百万円
長期共済保有高	2兆9,059億21百万円
自己資本比率	13.30%
事業利益	2億35百万円
経常利益	16億5百万円
当期剰余金	8億22百万円
販売品販売・取扱高	380億42百万円
購買品供給高	330億18百万円

【議案】

- 本総代会にて付議した議案は次のとおりです。
- 第1号議案 令和4年度事業報告及び剰余金処分案について
 - 第2号議案 令和5年度事業計画の設定について
 - 第3号議案 定款及び定款附属書総代選挙規定の一部変更について
(特別決議案)
 - 第4号議案 子会社の設立及び出資について
 - 第5号議案 子法人の設立及び出資について
 - 第6号議案 西ノ島町特定地域づくり事業協同組合への加入について
 - 第7号議案 令和5年度指導事業に要する経費の賦課及び徴収の方法の決定について
 - 第8号議案 令和5年度における理事の報酬額の決定について
 - 第9号議案 令和5年度における監事の報酬額の決定について



財務・事業成績の推移

(単位：百万円)

区分	項目	第8事業年度(令和3年度)	第9事業年度(令和4年度)
財 務	事業利益	575	235
	経常利益	1,901	1,605
	当期剰余金	675	822
	総資産	1,138,905	1,114,893
	純資産	78,694	76,196
信 用 事 業	貯金	1,011,169	1,009,874
	預金	576,348	553,660
	貸出金	279,400	281,939
	有価証券	147,067	143,308
	国債	52,865	52,945
	その他	94,201	90,363
共 済 事 業	長期共済保有高	3,045,745	2,905,921
	短期共済新契約掛金	9,054	8,951
購 買 事 業	購買品供給高	28,557	33,018
販 売 事 業	販売品販売・取扱高	38,252	38,042

(注1) 貯金は譲渡性貯金を含む。

(注2) 購買品供給高及び販売品販売高は総額で記載しており、損益計算書における金額とは一致しません。

令和4年度(第9事業年度)剰余金処分

(単位：円)

1. 当期末処分剰余金	1,976,105,424
2. 剰余金処分量	1,406,593,315
(1)利益準備金	165,000,000
(2)任意積立金	1,000,000,000
教育研修充実積立金	100,000,000
BIS規制強化対応積立金	100,000,000
経営安定化積立金	100,000,000
経営基盤強化積立金	600,000,000
施設等更新積立金	100,000,000
(3)出資配当金	210,339,918
(4)事業分量配当金	31,253,397
3. 次期繰越剰余金	569,512,109

- [注] 1 出資配当金は年1.0%の割合である。
 2 事業の利用分量に対する配当の基準は、令和4年7月から令和5年3月までの肥料の供給高に対し2%の割合とする。
 3 次期繰越剰余金には、営農指導、生活・文化改善事業の費用に充てるための繰越額41,115千円と、地区本部業績還元のために充てるための繰越額50,000千円が含まれている。

組合員数

(単位：組合員数)

資格区分	前期末	当期増加	当期減少	当期末		
正組合員	個 人	59,448	511	2,477	57,482	
	法人	農事組合法人	246	3	4	245
		その他の法人	248	16	6	258
		計	59,942	530	2,487	57,985
准組合員	個 人	158,299	2,114	4,680	155,733	
	農業協同組合	-	-	-	-	
	農事組合法人	18	-	1	17	
	その他の団体	1,784	16	83	1,717	
	計	160,101	2,130	4,764	157,467	
合 計	220,043	2,660	7,251	215,452		

出資口数

(単位：口)

資格区分	当期首	当期増加	当期減少	当期末		
正組合員	個 人	15,480,475	227,613	651,948	15,056,140	
	法人	農事組合法人	27,719	531	238	28,012
		その他の法人	30,137	693	1,625	29,205
		計	15,538,331	228,837	653,811	15,113,357
准組合員	個 人	5,885,592	277,838	285,370	5,878,060	
	農業協同組合	-	-	-	-	
	農事組合法人	1,468	11	11	1,468	
	その他の団体	90,211	299	3,217	87,293	
	計	5,977,271	278,148	288,598	5,966,821	
処分未済持分	146,874	136,552	146,874	136,552		
合 計	21,662,476	643,537	1,089,283	21,216,730		

摘要：(1) 出資一口金額 1,000円
 (2) 当期末払込済出資総額 21,216,730,000円



令和4年度 主な事業活動と成果

令和4年度は、「第3次農業戦略実践3カ年営農計画」の初年度として、鍵となる園芸振興、担い手確保・育成、また営農指導と経営指導を通じた農業者の所得増大、農業生産の拡大に向けた取り組みを実施しました。

販売事業

米穀は令和4年産の島根県における水稻の作況指数が101（前年100）となり、主食用の収穫量は83,600 tで、前年産比2,400 tの減となりました。また、4年産米の集荷数量は令和5年3月末現在で33,900 tとなり、出荷契約に対する集荷進捗は94.9%、前年対比では96.3%となりました。

園芸

島根ぶどうは継続的にSNSを活用した消費宣伝を行ったことや、高単価の早い時期への出荷誘導を行い、デラウェアについてはkg単価において過去最高を更新する1,423円（税別）となりました。島根ぶどう全体では、シャインマスカットが大きく伸びたこともあり、14年ぶりに販売金額20億円を達成することが出来ました。玉ねぎは、広域調製保管施設の稼働開始に伴い、面積拡大、販売額の大幅な増加につながりました。西条柿は、生産者と共に3年ぶりとなる量販店での販売促進に取り組みました。



畜産

コロナ禍による外食産業を中心とした消費減退や円安の影響を受けた飼料価格高騰など自助努力で回避できない大きな問題が次々と畜産経営に影響を与えるなか、生産者組織・関係機関と共に畜産物の消費拡大と、購買者誘致・肉質データ提供による有利販売等販路拡大に取り組みました。

第12回全国和牛能力共進会では第6区総合評価群肉牛群で1位、併せて特別賞「脂肪の質賞」を受賞し種牛群との総合評価で全国3位を獲得した他、肉牛群の第7区・第8区でそれぞれ優等賞2席を獲得し、肉牛群出品全3区において好成績を収めました。また、特別区では島根県代表として出場した県立出雲農林高校は総合成績で優等賞5席、併せて特別賞「顔品賞」を受賞しました。オール島根で臨んだ今大会では肉牛群を中心として好成績をおさめることができました。



酪農に関しては、乳業メーカーとの乳価値上げ交渉について指定生乳生産者団体である中国生乳販連（中国生乳販売農業協同組合連合会）を通じて行き、生乳1kg当り15円の要求に対し、令和4年11月から10円/kgの回答を了承しました。

資材

肥料・農薬については、昨年に引き続き肥料統一銘柄7品目、農薬統一銘柄8品目を継続して選定し、品目集約による価格低減を図り、組合員へ還元しました。また、価格低減となる担い手直送超大型規格農薬の普及に取り組みました。なお、肥料・飼料価格高騰を受け、JAしまね独自による「肥料・飼料高騰対策」を実施し、農家支援を行いました。

農機事業

JAと全農共同出資の県域会社設立に向け、全農及び地区本部、子会社と協議を進めました。

信用事業

貯金の大宗を占める個人貯金については、総合事業体であるJAの特性を活かし、「しまね和牛」をプレゼントするキャンペーンを実施し、農畜産物消費拡大、農家所得の向上に取り組みました。貸出金については、コロナ対策及び原油や飼料・肥料等の価格高騰対策として、「令和4年度新型コロナウイルス感染症及び原油価格・物価高騰等対策資金（県制度資金）」の取扱いを開始し、自然災害対策としては「令和4年3月暴風農業被害対策資金（県制度資金）」「令和5年1月大雪農業被害対策資金（県制度資金）」の取扱いを開始し、影響を受けられた農業者の支援に取り組みました。



共済事業

担い手経営体や個人農業者に対し、農業経営に関わる様々なリスクへの診断を行う「農業リスク診断活動」に取り組むとともに、「JAしまね子ども倶楽部」を通じた子育て支援や次世代との繋がりづくりに努めました。

くらしの活動

コロナ禍での活動制限が少しずつ緩和されるなか、豊かなくらし・地域づくりを目的とし、「食と農に関する活動」「地域貢献活動」「支店ふれあい活動」を三本柱に地域活性化の核となる取り組みとしてすすめてきました。また、家の光・日本農業新聞等の教育資材を活用し、研修や学習活動を実施しました。



令和5年度 事業方針

指導事業

農業振興

「第3次農業戦略実践3カ年営農計画」の第2年度目として、初年度の成果と課題を踏まえ施策に修正を加えながら、「農業者の所得拡大」「農業生産の拡大」「地域の活性化」に繋がる目標の達成に、全力で取り組みます。

持続可能な地域農業を実現するため、中核的担い手や新規就農者、多様な農業者に対して積極的な支援活動を通じ、「農業者の所得増大」「農業生産の拡大」を目指すとともに、「みどりの食料システム戦略」を推進します。

重点実施事項

- ① 次世代総点検運動の取り組みと地域の担い手育成
- ② 担い手経営体の経営課題に対応した農業経営支援
- ③ JAの総合力を発揮した事業承継支援の実施
- ④ 農作業等の安全・安心対策
- ⑤ インボイス制度導入に係る部門(品目) 横断的な情報発信
- ⑥ 営農指導・生産振興での生産者貢献
- ⑦ 農業振興支援事業の実施

- ⑧ 島根県産農畜産物の安全・安心への取り組み

⑨ 農業労働力確保対策

- ⑩ 将来にわたって持続・発展する島根農業を可能にするスマート農業の推進

くらしの活動

活動の理解促進、女性部・青年組織・支店ふれあい活動などと連携した活動の展開や教育文化活動の場づくりに努めます。豊かでくらしやすい地域づくりのためのふれあい活動として、「食と農に関する活動」「地域貢献活動」「支店ふれあい活動」を三本柱とする「JAしまねくらしの活動」に取り組み、活動を通じた組合員・地域住民の連携強化によって地域活性化を促し、持続可能な「地域・組織・事業基盤の確立」を目指します。

販売事業

農業戦略実践3カ年営農計画に掲げた「持続可能な地域農業の実現」に向け、行動計画を策定し進捗管理を行うことにより、生産現場での営農指導と販売を連携させた実践策を講じます。

購買事業

生産資材

農家組合員の営農を支え地域農業の振興に資するため、物流改革や資材店舗改革等による効率的な購買事業を進め、農家組合員の生産コスト低減と組合員サービスの充実・強化に努めます。

生活購買

組合員・地域住民の暮らしを支援し、地域の活性化に貢献するとともに、事業の効率化とサービスの充実に努め、「安心」と「満足」を感じていただける事業展開を行います。

信用事業

持続可能な島根の農業と、豊かでくらしやすい地域共生社会を実現するため、JAしまねの総合事業を活かしながら、貯金、貸出金といった生活基盤を支える事業を中心に様々な相談機能やコンサルタント機能を提供し、農業・くらし・地域に寄り添う金融仲介機能を発揮します。

共済事業

組合員・利用者に「寄り添い」、包括的な安心を「届け」、地域農業・

地域社会とより広く・深く・長く「繋がっていく」ことにより、組合員・利用者への「安心」と「満足」を提供します。併せて、新たな生活様式への対応を加速させ、組合員・利用者一人一人のニーズに応じた事業活動を実践し、事業環境の変化に適切に対応した事業展開と地域農業・地域社会への貢献に取り組みます。





功労者表彰名簿 〈令和4年6月退任の皆様〉

第9回通常総代会開催にあたり、島根県農業協同組合の役員として運営、発展等にご尽力を賜りました退任役員の皆様方を讃え、功労者表彰を行いました。

表彰者名	在任時の役職	選出地区等	表彰者名	在任時の役職	選出地区等
高木 賢一	(代表理事専務)	本店	立脇 渉	(理事)	出雲
石川 薫	(常務理事)	本店	伊藤 篤男	(理事)	出雲
有田 吉弘	(常務理事)	本店	永瀬 のり子	(理事)	出雲
佐々木 孝子	(理事)	本店(女性)	山崎 辰次	(常務理事本部長)	石見銀山
栗原 令	(常務理事本部長)	くにびき	山田 康司	(理事)	島根おおち
田中 鈴夫	(理事)	くにびき	中束 多久夫	(理事)	いわみ中央
多久和 宏	(理事)	くにびき	中島 重秋	(理事)	西いわみ
伊藤 精一	(常務理事本部長)	やすぎ	青木 和憲	(理事)	西いわみ
根来 茂樹	(理事)	やすぎ	名原 佳宏	(代表監事)	
新田 昭喜	(理事)	雲南	青砥 正幸	(常勤監事)	
石原 公夫	(理事)	雲南	田尻 宏	(常勤監事)	
澤田 秀樹	(理事)	雲南	岡 睦夫	(監事)	
新谷 徳昭	(常務理事本部長)	隠岐どうぜん	川 神守	(監事)	
岡田 達文	(常務理事本部長)	出雲	山川 博司	(員外監事)	
福島 隆	(理事)	出雲	奥原 展芳	(執行役員副本部長)	くにびき

第9回総代会 Q & A

Q1 営農指導体制について、JAとしてどこまで取り組む考えなのかお聞きしたい。

A 農家へできるだけ早期に、どの地区本部の指導員でも県域重点施策を中心に農業経営への有益な技術情報を与えられるよう、スキルアップのための指導員研修を重ねていきます。また、大きな産地形成に向けた、地区本部をまたいだ効率的な指導ができるよう、スキルの高位平準化を図っていきます。

Q2 農機事業を子会社化すると、農機具の価格や全農手数料はどのようになるのか。また、他の農機具店では土日完全に休みにしているところがあるが、春と秋の繁忙期でも今後はJAも休みにするのか。

A JAと全農が一体となることで、全農手数料は効率化が図れると想定しています。また会社組成後は、JAと全農、新会社で「農機事業経営委員会」を設置し、農機事業運営については、引き続き一定の関与をすることとしており、事業の効率化や技術力の向上を含む人材育成、また価格はもとより質の高いサービス提供で組合員に満足いただける事業となるよう取り組んでまいります。繁忙期の対応は、これまで通り対応することとしています。会社化によりサービス低下とならないよう三者でしっかり検討します。

Q3 農機事業について、小規模農家にも活用しやすいリースやレンタル事業を始めてみてはどうか。コスト低減になり、新たな担い手確保にもつながるのではないかと。

A 小規模農家でも継続的に農業に携われるよう、中古農機の活用やレンタル、リース事業について、全農とともに検討を進めます。

Q4 雲南地区本部の店舗再編について、事業計画案の修正が行われたが、経過と今後の予定について伺いたい。

A 雲南地区本部の店舗再編は、地区本部での協議、理事会決定を踏まえ、事業計画に盛り込みましたが、該当地区への説明、合意形成が不十分であったと判断し、事業計画案の修正を行いました。今後は、取り組み経過も踏まえ、一層慎重な議案の取扱いに努めます。また、雲南地区本部の金融機能の再編を含む経営改革の問題は、本店と地区本部が一体となったプロジェクトを組成し、対策を協議します。地域・利用者の皆さまへの説明、話し合いにも十分留意しながら検討を進めてまいります。

Q5 JAしまねの本店は、松江市の「島根JAビル」を間借りしているという想定で質問する。統合して10年が経とうとしており、厳しい経営状況が続くと思っているが、本店の移転や設立等について、現状や計画等があればお聞かせいただきたい。

A 現在入居している「島根JAビル」は竣工以来58年が経過しております。令和3年度に検討を行い、新築や移転は行わず修繕・補強を施しながら、少なくとも10年間は入居することといたしました。

この他にも幅広くご意見をいただきました。



©よい食P



想いをひとつに✿ しまねの女性部!

JAしまね女性部

令和5年度は、JA女性組織3カ年計画「JA女性 想いをひとつに かなえよう」の実践2年目です。

つなごろうみ まもろうみ かかわろうみ
の3つの具体的目標を掲げ活動します。



活動体験発表をする今岡さん



役員改選を経て、新たなメンバーで女性部を盛り上げていきます

リーダー研修会
当日の様子は
こちらから📺📺📺!



「つなごろうみ（仲間と・地域と・他組織と・次代と）」 「中四国地区JA女性組織リーダー研修会」の実施

7月6、7日に開催し、中四国9県から213人の女性部員や関係者が参加しました。JA女性組織活動体験発表では、各県の代表者9人から出雲女性部の今岡千恵子さんが最優秀賞に選ばれました。今岡さんは来年1月に開かれるJA全国女性大会に出場されます。

「まもろうみ（食を・農業を・地域を・自分や周りの健康を）」

JAしまね女性部統一行動「米一握り運動」の実施
女性部が中心となり、島根県内のフードバンク・子ども食堂等への支援を行います。

「かかわろうみ（農業と・JAと・生産者・消費者と）」

JAしまね支店ふれあい活動・JAしまね女性部統一行動「おもてなしプロジェクト」の実施
女性部とJA役職員が協力しながら支店の美化活動を中心に、来店したくなる支店づくりを行います。

ここで紹介した以外にもさまざまな活動を計画しています。今年度は「Withコロナ時代における新たなJA女性組織の活動指針」に則り、感染症対策やWEB等の活用を通じて、これまでの取り組みも大切にしながら、新しい時代の女性組織活動の実践を進めていきます。

一所懸命青年連盟

JAしまね島根おおち青年連盟

地産地消に取り組み、
農業を通じて、
地域に貢献して
いきたい

JA YOUTH

つきやま まさゆき
月山 正幸さん



JAしまね島根おおち青年連盟（以下、農青連）に加入している月山正幸さん（49）は、地元邑南町で露地野菜（トウモロコシ、ケール、広島菜、高菜、キャベツ、エゴマ、もち麦）などを中心に栽培しています。17年間JAの営農指導員として勤務し、13年前に退職しました。その後、家族で「株式会社 有機ファーム 研久屋」を立ち上げました。

「農家という『経営者』になりたい」という思いから、転職を決意し、今では「農家を支える農家」と言われるほど地域に無くてはならない存在です。地元では広域的に農薬のドローン散布を請け負い、地域の農業を担っています。また、今でもJAとの繋がりが強く、夏の繁忙期になると米検査員として活躍しています。

農青連では副委員長を務め、子どもたちに「食育を教える」をモットーに青年活動へ積極的に参加しています。

月山さんは「今後は、今まで培ってきた知識を次世代へ繋ぐこと、地域の農地を守っていくことを目標に営農活動に従事していきたい」と熱く語りました。

農機事業からのお知らせ

農機事業の県域一体化構想に基づき、JAしまねと全農の共同出資により新会社が7月3日に設立されました。

新会社の名称は、「JA全農島根農機サポート株式会社」となります。この新会社での事業開始は令和5年11月を予定しています。

現在の農機センターや子会社事業所は、新会社の営業所やサービスセンターとなりますが、引き続き組合員の皆様の農機サービス拠点として営農支援に努めてまいります。

今後とも変わらぬご愛顧をいただきますようよろしくお願い申し上げます。

【会社概要】

名称：JA全農島根農機サポート株式会社

本社：松江市宍道町佐々布19-1

営業所：地区本部の農機センター、農機子会社本社が営業所となります。

社員：現在の農機担当者が引き続き新会社で農機事業を担ってまいります。

【秋作業を控えて】

コンバイン等収穫用機械の点検はどうされていますか。昨年作業後の格納点検は実施されましたか。

収穫作業は天候に大きく左右されます。作業中の故障を未然に予防するために、作業前にはもう一度取扱説明書をよく読んでいただき使用前・使用後の日常点検を実施しましょう。

不明な点がありましたら、最寄りのJA農機センターへお問合せください。



理事会情報

（6月21日開催）【協議事項】

- ①雲南地区本部 店舗統廃合問題の今後の対応について

（6月30日開催）【協議事項】

- ①宍道湖西岸地区農地整備事業の営農推進に係る中国四国農政局整備事業所とJAしまねの協定締結について
- ②信用事業方法書（為替取引）の一部改正について
- ③第9事業年度業務報告書について
- ④子会社等への役職員の推薦及び派遣について

- ⑤西いわみ地区本部 益田東支店等の借地契約満了に伴う土地の取得について
- ⑥約定利息全額免除について
- ⑦理事（常勤・非常勤）と組合の取引について
- ⑧組合と理事との取引（契約）の承認について（都度承認分）
- ⑨常勤理事の他の団体理事等への就任について
- ⑩理事の個別役員報酬額の決定について
- ⑪執行役員の個別報酬額の決定について
- ⑫役員賠償責任保険への加入について

令和5年度地区本部別総代説明会

令和5年6月18日(日)に斐川地区本部総代説明会を開催いたしました。斐川地区本部の総代の皆様から頂きました主なご意見・ご質問に対する回答をご報告いたします。

斐川地区本部総代説明会

令和5年6月18日(日) 午後2時～

J Aしまね斐川地区本部営農総合センター

質問・意見・要望等

Q 令和4年度剰余金処分案に「事業分量配当金」とあるが、次年度も実施予定であるか？

A 国の肥料価格高騰対策事業の補助金交付対象に、J A独自助成分は控除する必要があり、上部団体と協議の上事業分量配当金として支出することになりました。

Q 次期繰越剰余金に地区本部業績還元費用の繰越額5,000万円を含むとあるが、地区本部の決算状況に関わりなく計上するものであるか。

A 地区本部業績還元費用の5,000万円は、前年度の地区本部損益実績に応じて配分します。

Q コンプライアンス・ハラスメントについて、J Aしまねはどのような対策・体制をとっているのか。

A J A全中が示すガイドラインに従って取り組んでおり、内部通報(ヘルプライン)制度を採用しており、本店および地区本部に相談員を設置するとともに、外部機関には法律事務所を設けています。

Q 受取出資配当金が10億円超あるが、その内訳は何か。





A 外部出資に対する配当であり、内訳の大半は農林中央金庫への出資が占めています。

Q 令和4年産の玉ねぎの販売高について、県下では1億8,900万円と報告があったが、斐川での販売高はいくらであったか。また、平均単収と金額はいくらであったか。

A 斐川では約8,000万円の販売高です。平均単収は4トン、金額は約60万円となっています。

Q 肥料など地区本部によって価格が違う。統一してほしい。

A 昨年いただいた意見について協議を重ねてきました。その結果、7月より県下統一価格にすることで現在進んでいます。



総務課から

TEL 73-9603

斐川地区本部運営委員会 情報

日時：令和5年7月7日(金)
午後3時00分～

報告事項

- (1) 令和4年産米販売進捗等について
- (2) 貯金・貸出金実績等について（令和4年6月末）
- (3) 主要実績一覧表（令和5年5月）
- (3) 地区本部総代説明会・第9回通常総代会の報告について



営農第一課から TEL 73-9616

水稲

「きぬむすめ」は穂揃い期に入ります。出穂期から穂揃い期は最も水が必要な時期になるため、湛水管理を行います。穂揃い期以降は、間断かん水を行います。間断かん水の期間は出穂後25日は必要です。根の活力を維持するとともに収穫が近づくにつれて、かん水の回数を減らし収穫に備えて土壌を少しずつ固めていきます。

「ハナエチゼン」の収穫時期です。「つや姫」「コシヒカリ」についても、まもなく収穫時期を迎えます。ほ場を確認し、適期刈取に努めましょう。

「きぬむすめ」の病害虫について

町内のほ場でも平年に比べ斑点米カメムシ類が多く見られています。米の品質低下に直結する被害をもたらすため、ほ場を確認し適切な防除対策をお願いします。

今後注意する病害虫一覧



クモヘリカメムシ



コブノメイガ成虫



いもち病(穂いもち)



紋枯病

今後注意する病害虫一覧



アカスジカスミカメ

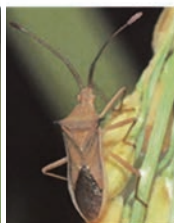

ホソハリカメムシ

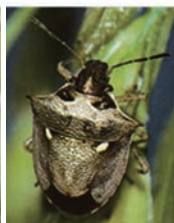

トゲシラホシカメムシ



トビロウシカ成幼虫と坪枯被害

適期刈取りの判断

収穫の判断は、ほ場内の平均的な穂を何点か抜き取り、青味粉率が10~15%の時期が適期(下記図参照)

収穫作業に日数を要す生産者の方は、青味粉率15%の時期から収穫を開始してください。

収穫が早過ぎると青未熟粒が多くなり、反対に遅過ぎると胴割粒、茶米及び乳白粒が増加し、玄米の光沢も失われ、いずれも品質が低下します。

○ 胴割れ粒の発生要因

- ① 刈り遅れ
- ② 早期落水による土壌水分不足
- ③ 過乾燥
- ④ 乾燥速度が早い

胴割れ粒…精米すると割れてしまい、炊飯時にノリのようにべちゃべちゃとした炊き上がりのご飯になってしまいます。



現場で刈取判断します



青味粉30%



青味粉10%~15%



青味粉3%



現場で粉すりをして刈取適期を確認します。営農第一課までお問い合わせください。

資材課から

TEL 73-9619

土づくりをして地力を高めましょう!

資材課では土づくり資材のミネラルGフレコン(1本:200kg)の散布を受け付けております。
ミネラルGの散布の申し込みについては、7月の農業振興区長・補助員兼生産委員合同会資料として申込書を各生産委員の皆様にお渡ししております。また、JA営農総合センター内の資材課にも申込書を用意しておりますのでお気軽にお問い合わせ下さい。

なお、土づくり資材散布には地域主体型生産調整推進事業より散布助成(1,200円～1,500円/10aを上限に、面積に応じて予算の範囲内で単価調整)があります。

注) 支払い要件として、土づくり資材散布助成及び堆肥散布助成は同一圃場に対して、どちらか一方の助成且つ、同一圃場での複数回散布は1回のみ対象となります。

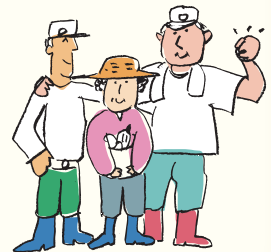

**JAしまね
応援価格!!**
(税込)

10a用 アグリ革命 細粒 2kg	10a用 アグリ革命 アクア 液100ml	50a用 大型規格 アグリ革命 アクア 液500ml
¥2,235	¥1,730	¥6,770

アグリ革命はここがすごい!

- ポイント1** 酵素の力で稲わらを分解!
・土壌環境に影響されることなく効果を発揮します。
- ポイント2** うきワラ・ガスわきが驚くほど減少!
・乾田・湿田に関係なく効果を発揮し、生育をサポートします。
- ポイント3** 自由に希釈できる液剤タイプ!
・田んぼの面積に関わらず、全ての農家様にお使いいただけます。
- ポイント4** 10aに1袋を撒く細粒タイプもあります!

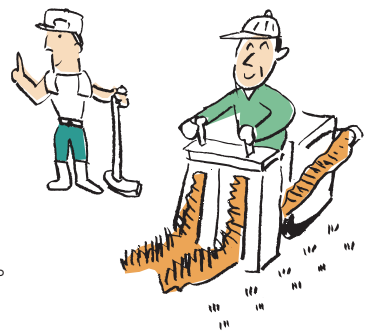

JAしまね特別価格です。この機会にぜひご注文ください。

農機課から

TEL 73-9620

秋の農繁期対応についてのお知らせ

8月26日土～10月1日日

営業時間 8:30～17:00
(土日、祝日営業いたします)

全国的に農作業中の熱中症による事故が増加しています。体調管理に十分気をつけ、熱中症および不注意による事故に注意しましょう。



カントリーエレベーター出前授業

斐川町内3校の小学5年生が、「出前授業」で黒目カントリーエレベーターを訪問し見学しました。

この出前授業は、平成21年度から出雲市斐川土地改良区が、島根県・出雲市などと共催し、小学生児童が町内の農業水利施設などを見学することを通じて、身近な地域の人たちが土地や用水、資材の利用を工夫し、協力し合っ

て農業生産・販売に取り組んでいることを学びます。

6月30日には中部小学校の児童34人が斐川町内をバスで移動し、斐伊川からの農業用水取水場や農業揚水ポンプ場、農業施設などを訪問しました。

黒目カントリーエレベーターでは、営農部職員が講師になり、斐川町の水田農業やカントリーエレベーターの役割などを勉強しました。

カントリーエレベーターには、サイロが16本あり4,000トンの米や大麦が貯蔵されていることなどを学んだあと、13度の低温に管理された巨大な低温倉庫に入り、粉摺りされて出荷を待つ米が、倉庫内につず高く積み上げられている様子を見て、驚いていました。



J Aしまね斐川女性部 4年ぶりの視察研修

7月13日J Aしまね斐川女性部（万代志津子部長）は、4年ぶりとなる視察研修を行い、部員20名が参加しました。

今回は、有数のマツタケの産地だった世羅町にある「世羅きのこ園」を中心に視察しました。「世羅きのこ園」の栽培ハウスでは、長期にわたりきのこの人工栽培を研究する途中で生まれた「松きのこ」や、育種開発を継続して進め誕生した「松なめこ」の栽培を見学しました。

生産においては、徹底した品質管理、環境に優しい菌床のリサイクル栽培やたい肥への再利用、規格外品を加工する食品ロス・廃棄量の削減など、SDGsへの取り組みについても学びました。

また、きのこそれぞれの特徴やおいしい食べ方についてお話を聞き、「松なめこ」の汁や天ぷらを試食しました。

お昼はたくさんきのこを使った、きのこ尽くしのメニューで、お腹一杯になりました。

午後は、たけはら街並み保存地区を自由散策し、電線の地下埋設により電柱のない昔ながらの美しい街並みを堪能しました。

今回の研修では部員同士の親睦を深めることができ、「久しぶりにゆつくりとみんなで遠方に視察し、リフレッシュできた。」「楽しい時間を過ごすことができました。」と笑顔で話しました。

これからは少しずつ元の日常に戻り、通常の女性部行事を開催できそうです。

皆さんも、女性部に参加してみませんか？



あなたの健康をサポート！ 農業者・女性部健診実施

7月25・26日の両日、JA島根厚生連健康管理センターにて農業者・女性部健診を実施しました。

本健診は、組合員の皆様が健康で活発に活動できるよう、健康管理のお手伝いをさせて頂きたいとの思いで、市が実施する「特定健診」の項目にプラスし、「心電図」「眼底」「骨密度測定」のほか、微細な肺がんを早期発見する「胸部CT検査(40歳以上)」「普段測定する機会の少ない部位別の「筋肉量測定」を基本コースとし、オプションとして「経鼻胃内視鏡検査」「頸動脈エコー」など多数の項目をセットした特別メニューで実施しました。

健診会場には、両日で71名の受診者が来場され、日ごろの健康状態を確認されました。

いつも楽しくいきいきと元気に暮らせるよう、定期的に健康状態をチェックしましょう。



保育園児

おいしいぶどう収穫体験

7月31日、斐川ぶどう生産組合青年部(坪内雅青年部長)と斐川地区本部は、あい川保育園の年長組園児12名と先生2名を管理するビニールハウスに招き、ぶどうの収穫体験を行いました。

冒頭坪内青年部長から、「このぶどうの名前がわかる人！」と尋ねられると、元気な声で「巨峰〜！」と答えが返りました。

ぶどうの切り取り方を教えてもらった後、園児たちは3つのグループに分かれ、順番に脚立に上り、たわわに熟れた「巨峰」の房に鉄を入れました。

収穫の後、坪内青年部長からぶどうの栽培には何が必要かなど、クイズを交えながら、美味しいぶどう作りについて学び、「今日聞いたことを家族の人にも教えてあげてください」と締めくくりました。

園児たちは、各自が収穫したぶどうとお土産のぶどうの2房をもらい、「家族みんなで食べるよ」と楽しみにしていました。





グループ活動紹介「書道グループ」

書道グループは、竹下優治先生（福富）を講師に、毎月第4木曜日9時30分より活動し、現在11名が参加しています。

毎回テーマを決め、季節・時期に合わせた言葉・文字を、楷書・行書・隷書などの書体、条幅や半紙など、さまざまなバリエーションで指導いただいています。

7月27日の定例会では8名が参加され、今回のテーマは、時節柄「盆礼」「御中元」「御仏前」など、お盆にちなんで実践的な金封書きを中心に練習されました。

お手本をもとに、竹下先生より「縦の線を太く、横の線を細目に」「点と線のバランスが崩れると野暮ったくなる」など、アドバイスを受けながら心を落ち着かせて練習しておられました。



JA 女性部 活動予定

新規加入 大歓迎!!
待っちょよ!

8月21日(月)	パッチワークグループ	ひかわあぐりキッチン	ふあみーゆ	9:30～
8月24日(木)	書道グループ	ひかわあぐりキッチン	ふあみーゆ	9:30～
8月29日(火)	ひまわりグループ	ひかわあぐりキッチン	ふあみーゆ	9:30～
9月11日(月)	絵てがみグループ	ひかわあぐりキッチン	ふあみーゆ	13:30～
9月12日(火)	ちぎり絵グループ	ひかわあぐりキッチン	ふあみーゆ	9:30～
9月13日(水)	いきいきグループ	生活課	2階会議室	10:00～
9月18日(月)	パッチワークグループ	ひかわあぐりキッチン	ふあみーゆ	9:30～
9月21日(木)	手芸グループ	ひかわあぐりキッチン	ふあみーゆ	9:00～

我が子自慢・孫自慢



プールでほい。
いつまでも
仲良くあそんでね。

斐川町直江
狭間 麻衣さん より

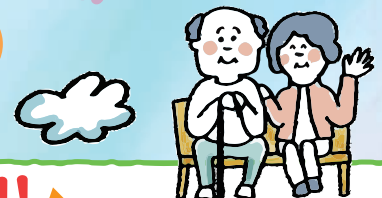

大募集!! 「我が子自慢・孫自慢」

応募先

あなたが撮った写真をご応募ください。
掲載された方にはささやかなお礼の品を差し上げます!

JALまね斐川地区本部 組織広報課
〒699-0593 出雲市斐川町荘原2172-3番地
☎73-9605 Eメール:kouhou.hik@ja-shimane.gr.jp
※写真にはコメント、住所、お名前、連絡先を付けて応募して下さい。



UP!
左より… ちひろ
地絆さん(小5)
ほの
歩唄さん(小3)
ひおり
灯逢さん(小1)



生活課から

TEL 73-9622



洋裁教室生徒募集中



会場 JALしまね出東支店 会議室

日時 第1・第3月曜日 AM9:30～AM11:30
(都合により変更になる場合があります)

講習費 1回 1,600円 **講師** 岡 由美 先生

※材料とミシンは各自でご持参ください。



基本から応用まで 作りたい作品を自由に製作できる教室です。

洋服のリフォーム

オリジナルの服やカバンを作ってみませんか？

※募集人数に限りがありますのでお早めにお申し込み下さい！

★祝日の場合は次の週となります
★1回だけの参加でもOK!その場合はご連絡して下さい

お問い合わせは… JALしまね 斐川地区本部 生活課 TEL73-9622

組合員の皆様へ



遺品整理 生前整理

ご相談
お見積もり
無料

高齢のため自分で処分が難しい。

動かすのも一苦労。

時間が取れず手がつけられない。

どうしたらいいかわからない。

不要品の回収

家電・家具の片付け

お家一軒まるごと片付け

遺品整理 供養

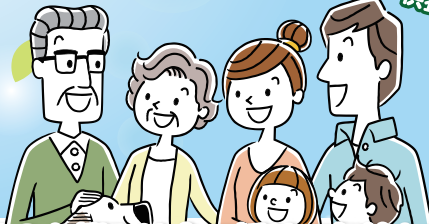

お片付けのお悩みは全て任せて気持ちスッキリ



お問い合わせ先
〒699-0502 出雲市斐川町荏原 2193-1
TEL 0853-73-9624

安心の地域密着!!

お家のお悩みはプロにおまかせ



便利屋さん

ご相談くださいこんなお悩み
家の片付け、空き家整理
ゴミ屋敷掃除、不要品回収
など



完了までの流れ

- 1 お問い合わせ 無料
- 2 現地にてお見積もり 無料
- 3 ご契約・作業日の決定
- 4 作業開始
- 5 作業完了・ご確認
- 6 ご精算

〈JALしまね取扱先〉

お問い合わせ・お見積もり (Mail / lcc.lzumo@gmail.com)

一般社団法人 遺品整理士認定協会認定 優良企業

しまね遺品整理センター

道具類商 高根県公安委員会許可 第711069001244号

〒693-0033 出雲市知井宮町 137-2

☎ 0120-055-204

詳しくはウェブサイトをご確認ください。 [しまね遺品整理センター] 出雲 | 検索

自動車整備工場から

TEL 73-9627

！今月の特選中古車情報！

全車修復歴なし

掲載車は令和5年7月22日現在のものです。当日迄に売り切れの場合はご容赦ください。
表示価格は消費税込みの価格です。保険料・税金・登録に伴う費用は別途申し受け致します。



SUBARU
サンバートラック TB

- 年式：平成21年10月
- 走行距離：2.9万キロ
- 4WD MT AC PS ラジオ
- 車検：令和5年10月19日

720,000円



NISSAN
NT100クリパートラック DX

- 年式：平成29年1月
- 走行距離：7.9万キロ
- 4WD MT AC PS ラジオ
- 車検整備付

650,000円



DAIHATSU
ハイゼットトラック エクストラ

- 年式：平成27年1月
- 走行距離：6.1万キロ
- 4WD AT AC PS PW
- 車検整備付

860,000円



SUBARU
サンバートラック JAサンパー

- 年式：平成28年5月
- 走行距離：3.4万キロ
- 4WD MT AC PS ラジオ
- 車検：令和6年5月19日

830,000円



DAIHATSU
ハイゼットトラック スペシャル

- 年式：平成26年4月
- 走行距離：3.4万キロ
- 2WD AT AC PS ナビ
- 車検：令和6年5月18日

690,000円



DAIHATSU
ハイゼットトラック スペシャル

- 年式：平成22年9月
- 走行距離：4.2万キロ
- 4WD MT AC PS ラジオ
- 車検整備付

690,000円



HONDA
アクティバン SDX

- 年式：平成28年11月
- 走行距離：2.5万キロ
- 2WD AT AC PS
- 車検整備付

880,000円



HONDA
アクティバン SDX

- 年式：平成26年11月
- 走行距離：7.1万キロ
- 4WD AT AC PS PW
- 車検整備付

720,000円

▶▶▶▶▶ご不要になった車・バイク買取致します◀◀◀◀◀

ガス住宅課から

TEL 72-3304



今年の夏の電気代 ———
高くてお悩みでは
ありませんか？

エネルギー相談会

つくる
創

お客様に合わせた
電気とガスの
ベストミックスの
ご提案！

ためる
蓄

電気

へらす
省



会場

9月2日土 9:30~16:00

JALしまね出東支店



お気軽にご相談ください。

■高くなる光熱費

- ◎お客様の生活スタイルにあった、家全体の光熱費を削減するには？
- ◎ガスと電気って結局どっちが安い？

■エネファームってどんなもの？

- ◎ガスで電気を作るってどんな仕組み？
- ◎ホントに光熱費が安くなるの？

■太陽光発電ってどうなの？

- ◎売電って今の時代どうなの？自家消費がお得？
- ◎太陽光発電の売電期間がおわったらどうなるの？

■自然災害への対策

- ◎災害や停電に対し備えたいけど、どんな対策が出来るの？
- ◎蓄電池ってどんなもの？メリット・デメリットは？

グリーンセンターから

TEL 73-9070

斐川グリーン
センター

秋の有機肥料まつり



特売価格

期間：8/26(土)～9/3(日)

◎醗酵鶏糞15kg (マッシュ) **限定1,500袋**
..... **99円**

◎サンライム (有機石灰) 20kg
..... **680円**

◎有機入化成8号 (N8-P8-K8) 20kg
..... **3,980円**

◎牛糞堆肥 (大東エコ) 15kg
..... **398円**

秋まき種子 各種入荷

(タキイ・サカタ・ナカハラ・山陽種苗・トーホク他)

◎在庫以外の種子もお取り寄せできます。

野菜苗 各種入荷

(キャベツ、ブロッコリー、レタスなど)

今年も上質な梨ができました。
山陰の味を全国にお届けします!!

二十世紀梨



全国発送承ります

東郷産、琴浦産、安来産

8/19(土)より予約受付開始いたします。

野菜等出荷者協議会

とき 令和5年 8月23日(水)
14:00～

ところ JALしまね斐川地区本部
営農総合センター

内容 ・出荷者協議会の会員になるためには
・活動内容についての説明

新規会員
説明会



ご自宅でできた自慢の野菜・花・果物などを、自分のペースで出したい時に出しながら、仲間と楽しく元気に活動しています

※お気軽にお電話で
お問い合わせください

「はじめてのNISA」ご案内

TEL 72-0049

ご存知ですか？ 2024年1月より、 新NISA制度 がはじまります！



NISA（ニーサ）とは、非課税口座で新規に取得した投資信託等について、その譲渡益（値上がり益）と分配金等にかかる税金が非課税となる制度です。2024年1月より制度改正が行われ、より身近で利用しやすい制度となります。

JAしまねは、みなさまの「はじめてのNISA」を
応援・サポートいたします！



©よりぞう

- ◎NISAってなに？投資信託ってなに？等の疑問に投信アドバイザー（投資信託の専門職員）がお答えしますので、お気軽にお問合せください。
- ◎本年4月より、お持ちのスマートフォンまたはパソコンから簡単にNISA口座開設ができるようになりました。

お問合せ先（投資信託取扱い店舗）

斐川支店（荘原支店内）投信アドバイザー TEL 0853-72-0049

※詳しくは投資信託取扱い店舗へお問合せください。

※投資信託の口座開設等のお手続きは投資信託取扱い店舗で行います。

農地を貸したい方

農地の貸し借りに関する相談

農地を借りたい方

次年度（令和6年）に向けた農地の貸し借り（利用権設定）に関する相談受付を下記の通り開始します。

受付期間 **8月1日～11月末日**

受付・お問い合わせ先

出雲市役所斐川行政センター2階 斐川農業事務所内
公益財団法人 斐川町農業公社 ☎73-9266

- (1) 農地の貸出希望がある方は、お早目にご相談ください。
- (2) 相談を受けた農地については、圃場条件によりお引受けできない場合もあります。



保証料金利組込タイプ版

令和5年8月1日現在



ポイント1

当初特約期間終了後の金利は上限付き!

従来は…
将来の金利が不安

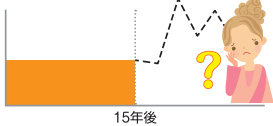

上限が決まっているから安心!

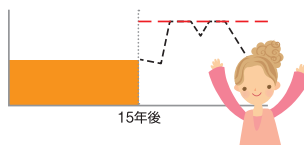

当初特約期間15年（保証料金利組込タイプ）の金利イメージ

当初15年間は年 **1.25%** の金利でお借入時に確定します。

その後、年 **1.625%** の金利に引き上げられます。
※現在の基準金利にて試算したものであり、将来の金利をお約束するものではありません。

以後ご返済まで、**上限金利付き変動金利**へ移行します。

当初特約期間終了後、再度特約期間を設定することも可能です。変動金利・固定金利どちらをご選択の場合もその時の基準金利 年▲0.85% さらに変動金利は上限金利付き **上限金利 年1.85%**

お子様の人数に応じて当初特約期間の金利を最大年0.3%下げます。
子育て応援サービス期間

ポイント

- 返済額の最大額確定で計画的に返済
お借入時点でご返済金額の最大額が確定します。
- 固定金利の安心感 + 変動金利のメリット
固定金利の安心感と、変動金利による返済額の軽減効果、二つのメリットを併せた仕組みです。

- 特約期間中は固定金利となります。
- 特約期間は3年、5年、10年、15年からお選びいただけます。
- 特約期間終了後は自動的に上限金利付き変動金利へ移行しますが、再度固定期間を選択することが可能です。
- その際には手数料5,500円（税込）が必要となります。
- 固定金利の特約期間中に、上限付き変動金利を選択することはできません。
- 上限金利付き変動金利は**上限を超過**しますので、将来の金利上昇にも**安心**です。
- 保証料金利組込タイプのため本欄に記載の金利（基準金利を除く）は、保証料相当分が含まれています。ただし、無担保の場合は保証料相当分を除いたものが借入利率となり、別に保証料（年0.34%）をお支払いいただきます。

【当初特約期間の適用金利（保証料金利組込タイプ）】

3年固定	5年固定	10年固定（2段階方式）	15年固定（2段階方式）
年1.25%	年1.25%	年1.25%	年1.25%

【基準金利】

3年固定	5年固定	10年固定	15年固定	変動金利
年2.38%	年2.43%	年2.80%	年3.70%	年2.475%

ポイント2



JALは子育て世代を応援します!! **子育て応援サービス!**

ご利用タイプ：当初特約期間15年（保証料金利組込タイプ）の場合

※子育て応援サービスの対象となったお客様がサービス期間中に対象年齢を超えた場合も、金利引下げは、サービス期間終了まで継続します。

当初15年間の金利引下げ適用期間

15年間で年 **1.15%**

15年間で年 **1.05%**

さらに0.1%引下げ

11年間で年 **0.95%**

例えば、お借入れから4年後に第3子が誕生
子育て応援サービス期間中(当初特約期間中)にお子様が生れた場合も、お申し出により、お一人につき**金利を0.1%引下げます!**

お子様一人につき当初特約期間の金利を年0.1%引下げます。

お子様1人で年 **0.1%** 金利引下げ

お子様2人で年 **0.2%** 金利引下げ

お子様3人で**最大年0.3%** 金利引下げ



その他の金利引下げ対応

- ①当JAにて給与振込を指定されている方、または新たに指定される方
- ②石州瓦または県産材使用住宅、長期優良住宅
- ③他金融機関からのお借換
- ④「JAネットバンク」をご利用いただいている方
- ⑤「カードローン」をご契約いただいている方
- ⑥「JAカード」をご利用いただいている方
- ⑦JALしまねの正組合員の方（ご家族の方も含まれます）

上記の各項目に該当の場合当初特約期間の金利をそれぞれ**年0.1%引下げます（最大年0.3%）**
子育て応援サービスによる金利引下げ、その他の金利引下げと併せ最大年0.3%の金利引下げとします。

※その他金利引下げ対応の詳細はJA窓口までお問い合わせください。

最大金利引下げ時

当初15年間で年 **0.95%**



お問い合わせ先

島根県農業協同組合 斐川地区本部ローンセンター
TEL 0853-73-9629 FAX 0853-72-1485

JALしまね住宅ローン

検索





二重マスの文字をA～Dの順に並べてできる言葉は何でしょうか？

出題 ● ニコロ

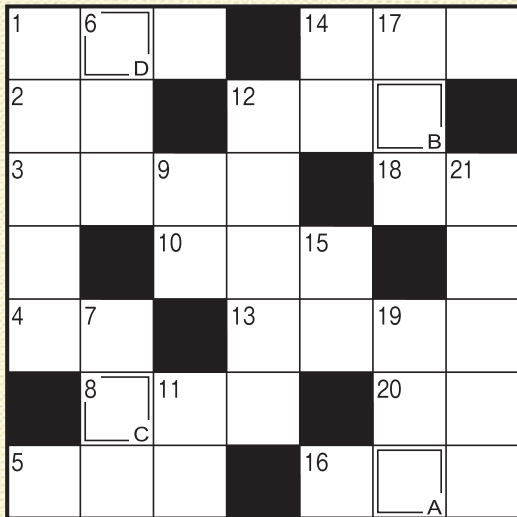

答え

A	B	C	D
---	---	---	---

タテのカギ

- ①ボンベを担いで——ダイビングを楽しんだ
- ⑥アンダー——の左腕投手
- ⑦収穫期の田んぼで金色に輝きます
- ⑨陶磁器はこの中で焼き上げられます
- ⑪——に敬老の日のプレゼントをもらった
- ⑫「ギイー、チョン」と鳴く虫
- ⑭陽（よう）の反対語
- ⑮汁物をよそう食器の1つ
- ⑰十五夜に楽しむもの
- ⑲ピラフにホワイトソースをかけて焼いたもの
- ⑳父と母のこと

ヨコのカギ

- ①十五夜に飾る植物
- ②帰り道のこと
- ③葉はコアラの餌になります
- ④2の3——は6
- ⑤必要以上に子どもを甘やかすこと
- ⑧糞（あつもの）に懲りて——を吹く
- ⑩発車——の新幹線に何とか乗り込んだ
- ⑫奈良や和歌山がある地域
- ⑬漢字で書くと竜胆。青紫色の花を咲かせます
- ⑭台風——、よく晴れたね
- ⑯吉永小百合さんの場合はサユリスト
- ⑰ml、mgの「m」
- ⑳お金を借りると付くことも

応募要項

● 応募方法

ハガキに、答え、住所、氏名、年齢、電話番号、本誌に関するご意見・ご感想を記入して、下記宛先にお送りください。

● 賞品

正解者の中から抽選で40名（JAしまね全体）の方に「農協全国商品券」をお贈りします。

● 当選者発表

賞品の発送をもってかえさせていただきます。

● 宛先・締切

〒699-0593 出雲市斐川町莊原2172-3
JAしまね 斐川地区本部 組織広報課 「クイズ」係
2023年9月1日（金）（当日消印有効）

◆ 先月号の答え ◆

「サーフィン」



川柳の広場

最優秀賞

人生の添え木となつてくれる趣味

出雲市 北村 功様

優秀賞

ありがとう感謝で生きる老い二人

隠岐の島 上川 晃一様

佳作

夏陽射す老いも顔手に日焼け止め

浜田市 沖田 邦子様

捨てる事覚えて肩が軽くなる
奥出雲町 堀江 英子様
老いてから妻との時間愛おしい
江津市 山形ゆうき様
店頭のソーメン夏を連れて来た
出雲市 多久和敬子様
おらが春寅年七回恙無く
邑南町 渡辺 里枝様
駆け足で望まぬ老いがやって来る
江津市 湯浅志津子様

「家の光」でも俳句・川柳・詩・短歌を毎月募集しています。こちらへもぜひご応募ください！

「家の光」9月号定価 922円
ご購入はお近くのJAへお問合せください。



JAしまねびよりは、皆様からの俳句・川柳を募集しています。締切は毎月14日必着です。（最優秀賞1句、優秀賞3句、佳作5句）9月号は俳句を募集します。1回のご応募につきお一人様3句までご応募いただけます。

応募方法
俳句または川柳、住所、氏名、年齢、電話番号を記入のうえ、ハガキ、FAX、メールのいずれかでご応募ください。
※応募作品は自作で未発表のものに限ります。
※応募作品の一切の権利は、JAしまねに帰属するものとします。
※受賞作品は地域名、氏名（または雅号）を掲載します。

あて先
〒690-0887 松江市殿町19-1
JAしまね ふれあい福祉課
「俳句の広場係」または「川柳の広場係」
FAX：0852-67-7708
Eメール：fureai.hon@ja-shimane.gr.jp

最優秀賞、優秀賞の4名様には「農協全国商品券1,000円分」をお贈りします。



・お預かりした個人情報、プレゼントの抽選・発送のみに使用し、その他の目的で利用することはありません。

知らないで損！ 農業者年金の税金対策と保険料補助



まず農業者年金ってなに？

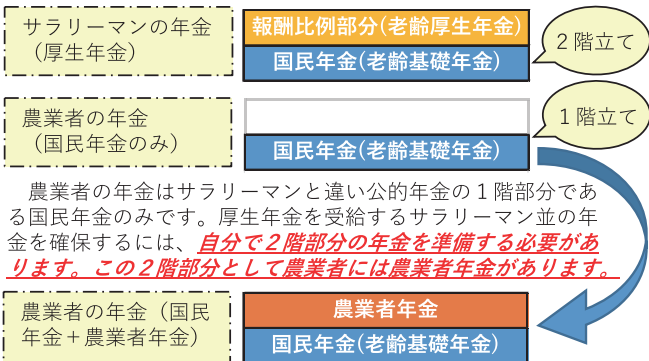

農業者年金は支払った保険料の全額が社会保険料控除の対象です。

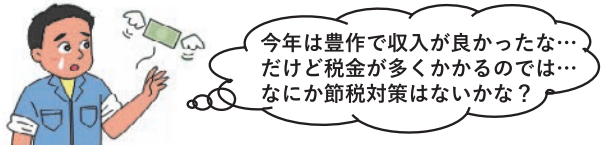

前納すれば翌年1年間の保険料も **全額社会保険料控除** に使える！

生計を一つにする配偶者や後継者の保険料を支払った場合は、その合計額（最高保険料6万7千円の場合は3人分で24万1千2百円）が経営主の所得から控除できます。

農業者の担い手には、保険料の国庫補助があります。

保険料の国庫補助

を受けるには…

- 国民年金第1号被保険者等の農業者年金への加入要件に加え、
- **39歳までに加入**
- **農業所得が900万円以下**
- **下記の農業者の担い手要件** を満たせば受けられます。

- ① 認定農業者で青色申告をしている人
- ② 認定新規就農者で青色申告している人
- ③ ①または②の要件を満たす経営主と家族経営協定を締結して経営に参画している配偶者、後継者 など

↓
月額最大1万円の保険料補助

詳しい内容のお問合せは…

お近くの農業委員会・JAへ！！

でも…加入する条件があるんでしょ？

農業者年金 へは…



ハチを見かけたら巣づくり警報!

無料調査
ハチ駆除

近寄らず、触らず!!
ハチの駆除はプロにお任せください。

ハチの駆除をご希望の方は
最寄りのJAまでご連絡ください。
JAしまね取扱業者(株)コダマサイエンスの
地区担当者が訪問させていただきます。



お問い合わせ先
**最寄りのJA各支店に
お問い合わせください**

取扱業者

(公社)日本しるあり対策協会企業登録(島根県002・鳥取県002)

Kodama 株式会社 コダマサイエンス

- 本社 / 島根県松江市西嫁島2-8-23 ☎0852-43-0852
- 松江営業所 / ☎0852-26-6757 ■ 出雲営業所 / ☎0853-31-9600
- 益田営業所 / ☎0856-22-5390 ■ 江津出張所 / ☎0855-52-6852
- 隠岐営業所 / ☎08512-2-2471



本誌は地球環境に優しい植物性インクを使用しております。



夏野菜と魚のポン酢和え



コメント

- ・夏野菜をたっぷり使用した主菜です。
- ・調味料はポン酢だけ！さっぱりとした味は、暑い夏にぴったりです。

アレンジ

- ・南瓜、ピーマン、ゴーヤ、レンコン、さつまいも、人参、ごぼうなどに替えても美味しくできます。
- ・魚を豚肉や鶏肉、牛肉、厚揚げに替えてもOKです！

材料（4人分）

- 魚（写真は飛魚）……………2尾
- 塩こしょう……………少々
- 小麦粉……………大さじ1
- ごま油……………小さじ2
- 茄子……………2本（約300g）
- トマト……………1個（約150g）
- ズッキーニ（黄）……………1本（200g）
- ポン酢……………大さじ3
- 青しそ……………4～5枚

作り方

- ①魚は3枚におろして3等分にし、塩こしょうをふって小麦粉を薄くまんべんなくまぶす。
- ②フライパンを熱し、ごま油を入れ、①の魚を火が通るまでしっかりと焼き、ボウルに入れる。
- ③茄子は皮をむいて一口大の乱切りにし、耐熱皿に乗せて軽くラップをして、レンジ（600w）に5分間かけて火を通す。
- ④ズッキーニは5mmの厚さに切り、フライパンで素焼きにする。
- ⑤トマトは2cm角に切る。
- ⑥準備した茄子、ズッキーニ、トマトを②のボウルに入れ、ポン酢を加えて大きく混ぜ合わせる。
- ⑦皿に盛り、せん切りにした青しそを添える。

材料（4人分）

- そうめん……………4束（200g）
- きゅうり……………2本
- 人参……………1/2本
- 玉ねぎ……………1/2個
- ハム……………4枚
- とうもろこし……………50g
- マヨネーズ……………大さじ8
- 顆粒コンソメ……………小さじ2
- 塩……………少々
- こしょう……………少々

作り方

- ①そうめんはたっぷりのお湯で表示通りに茹で、冷水に取ってザルにあげ、水気をしっかりとる。
- ②きゅうりは3mmの厚さの輪切りにし、塩を少々ふってしんなりとさせ、水気を絞る。
- ③人参は斜め薄切りにしてから細せん切りにする。（軟らかく仕上げたい時は、下茹でする。）
- ④玉ねぎは薄切りにして水にさらし、水気を絞る。
- ⑤ハムは半分に切って、細切りにする。
- ⑥ボウルに準備した材料（とうもろこしを含む）を全部入れ、マヨネーズと顆粒コンソメを加えて和え、最後に塩とこしょうで味を整える。

サラダそうめん



アレンジ

- ・ゴーヤ、ズッキーニ、トマト、わかめなどいろいろな食材に替えても美味しくできます。
- ・ハムは、焼き豚や竹輪、ツナ缶、カニかまぼこなどに替えても楽しめます。

コメント

- ・サラダそうめんは、野菜もたっぷり！柔らかな食感でパスタより食べやすいです。
- ・食卓でしようゆを少々かけて食べると、ご飯のおかずにもパッチリ！
- ・おかずの一品にする場合は、材料を分量量にするとちょうど良くなります。

健康散歩

JA島根厚生連

夏の睡眠

夏の夜、暑さで寝苦しくて眠れない、途中で目が覚めてしまうという経験はありませんか？睡眠には心身の疲労を回復する働きがありますが、睡眠不足や睡眠の質に関する問題は、心身の健康に影響を及ぼすだけでなく、本人の自覚がないまま集中力や記憶力の低下が起こるため、日常生活でもケアレスミスが多くなってしまいます。

寝苦しい夏の夜でも睡眠がとれるようにポイントをあげていますので試してみてください。



～夏の快適な睡眠へのポイント～

1. 睡眠環境を整える

室温26～28℃前後、湿度50～60%が睡眠のうえで最適な室内環境と言われています。エアコンの冷房機能だけでなく除湿機能も使いましょう。扇風機も併用するとよいでしょう。

2. 眠る1～2時間前にぬるめのお湯（38.0℃程度）で入浴する

入浴することで熱の放散が盛んになり、深部体温（脳や内臓など体の内部温度）が下がることで入眠しやすくなります。



3. 寝具や寝衣を調節する

寝具は吸湿性と肌触りのよい竹や麻などの自然素材のものや、接触冷感素材のものを使用するとよいでしょう。寝衣は半袖、半ズボンであると手首や足首に直接冷気があたり、体を冷やしすぎてしまう場合があるので、ゆったりとした長袖・長ズボンが理想的です。



快適な睡眠がとれるよう、できることから取り入れて、熱い夏を元気に過ごしましょう。

【編集後記】 うだるような暑さが続いているようですが、そんな日こそ夏野菜たっぷりのカレーが食べたくなる今日この頃です◎夏野菜といえばトマトやナスなどですが、ピーマンは2つに切って氷水にひと晩漬けておくと、パリパリのおいしいピーマンに変身するのだとか（ネット情報）。今年は家庭菜園でピーマンを育てているのでやってみたいな～と思います…！皆さんも野菜のおいしい食べ方を知っていたらぜひ教えてください😊（古）