

JAしまねひより

2024

4

April
Vol.97

SNSで旬な情報を投稿しています



YouTube



Instagram



LINE



Facebook



来月の
外勤日は

5月18日(土)

みーつけた
しまねのファーマーズ
Shimane farmers

常松 信光さん
[斐川地区本部]



JALしまね 斐川地区本部版

みーつけた

Shimane Farmers しまねのファーマーズ

常松種苗株式会社

代表取締役

つねまつ
常松

のぶみつ
信光さん(59歳)

今月は斐川地区本部。出雲市斐川町で野菜苗の生産に取り組む常松種苗株式会社の代表取締役・常松信光さんにお話を伺いました。



丁寧に台木にキュウリの穂木を挿しこむスタッフ

中国地方随一の野菜苗生産地・斐川

出雲市斐川町は広大な農地が広がり、四季を通じて多様な作物が作られています。斐川町は野菜苗生産においてその歴史は長く、山陰両県はもちろん、広島県など山陽方面の取引先からも注文があり、中国地方の農業や園芸を支える大きな柱となっています。

そんな中で、常松さんの農園は代々養豚などを営んでいましたが、平成元年に常松さんのお父さんが野菜苗生産を始めました。現在は「常松種苗」としてJ-Aしまね斐川野菜苗部会から依頼を受けて、キュウリ・スイカ・トマト・ピーマン・ナスなどの接木苗・実生苗を生産。春苗は約10万本、秋苗のタマネギは約300万本出荷しています。



接木された接木苗



常松種苗の育苗ハウス

春苗の準備作業は12月下旬頃から始まります。取材をした3月中旬は、4月に出荷するキュウリの苗の接木作業のピーク。病害虫に強く健康な台木に一つ一つ穂木を挿しこんでいく作業は集中力を要し、女性を中心としたスタッフが丁寧に仕上げられています。その中には農業を学ぶ学生さんの姿も。

常松さんは「今時は農業に関心を持つ若い人は少ないですよ。せつかく志を抱いてくれたのなら応援したい」と話し、地元出身者などをアルバイトとして雇い、繁忙期を支えてもらいつつ、いろいろな経験をしてもらっています。酪農など専門分野が違う学生も来ますが、ここで学んだことはきっと何かの役に立つはずと確信しています。島根から県外の



苗の育成状況を確認する常松さん

専門学校などに進学した人が、学業の合間に帰省して常松さんのもとへ学びに訪れることもあると言います。将来的には地域の担い手不足解消の一助になる可能性も。未来の日本の農業を支える若い「苗」の育成にも力を入れています。

一日たりとも

気が抜けない春苗の栽培

春苗の多くは、接木をしてポットに植えてから3〜4週間程度で出荷します。栽培期間は長くありませんが、出荷日にちょうどいい状態に上げるためには繊細なコントロールが必要です。常松さんとスタッフの皆さんは一日中ビニールハウス内を歩き回り、生育状態を細かくチェック。苗の顔色を見て水やりを調整し、茎の太さを確認し、葉が茂って苗同士が接触しそうになればポット同士の間隔を開けるなど、赤ん坊の世話をするように丁寧にケアを続けます。

春苗は気温が高くなると急激に育ち、ひよろひよろと頼りない苗になってしまいます。「冷え込みに耐えながらじわじわと成長することで、強く強い苗になるようです」と常松さん。気温が上がるとは時はハウスに風を入れて調整します。苗にとってはぬくぬくと甘やかさない環境がベストとはいえ、朝晩の霜は大敵。4月中旬頃まで油断できないため、状況を見ながら電熱線で温度調整を行います。ハウスの見回りは夜間にも。常松さんは「この時期は本当に休む暇がない！この忙しさは年明けからゴールデンウィーク明け頃まで続きますよ」と苦笑い。作業をしながら好きな音楽を聴くことが心の癒やしになっているそうです。

仲間や地域の人と協力し、喜ばれる農業を

常松さんは「一方通行の仕事はしたくないんです。生産者の仲間、業者さん、そこへ来るお客さんなどの声を聞き、対話をしながら困りごとを解決し、一緒に良いものを作っていくのが理想。地域の異業種の方とも協力していきたいです。自分の利益ばかり考えていたら発展はありませんからね」と話します。他の地域と同様にさまざまな課題がある斐川の農業ですが、常松さんは仲間と手を携えて未来を見据えています。

もち米の生産も！

常松さんは親戚でもある地元の餅製造会社から「柔らかさが持続する餅や大福を作りたい」と相談され、もち米をリサーチ。最適な品種を見つけて栽培し、地域を元気にする商品づくりのサポートにも取り組んでいます。



インタビューを受ける常松さん

組合長が行く! Special



今回の訪問先

- JAしまねくにびき地区本部管内
- 農事組合法人ビスケット
- 石川農園 ● 侑花いちご園



巡回の様子を収めた動画はこちら



農事組合法人ビスケットについて紹介する勝田代表

今回は、農事組合法人ビスケット、石川農園、侑花いちご園を石川寿樹組合長ら本店常勤理事が訪問し、現場の「生の声」を伺いました。

農事組合法人ビスケットは、平成23年に設立。水稲を中心にキャベツやミニトマト、ソバを栽培しています。令和2年に父親から代表を引き継いだ勝田健太郎さんは、農業生産工程管理（GAP）や県版GAP「美味しまね認証ゴールド」の取得、密苗による水稲栽培で作業効率化・コスト低減を図り経営の安定化を目指しています。勝田代表には、同法人の成り立ちや異常気象が続く中での施設栽培についてなどお話しいただきました。



活発に意見を交わす生産者と本店常勤理事ら



侑花いちご園の神門代表（右）からイチゴ栽培について説明を受ける石川組合長（左）

苗後のハウスでトマトやキュウリ、ホウレンソウなどを栽培されています。同農園は徹底した品質管理に取り組み「石川農園」ブランドを確立する他、代表の石川芳廣さんは地域で指導的役割を果たす「農業士」として就農希望者の育成も行っています。石川代表とは、老朽化に伴うハウスの更新や猛暑による作物への影響、作業の省力化などについて意見を交わしました。

侑花いちご園は、代表の神門侑花さんが新規就農した令和元年に立ち上げ、現在はハウス3棟でイチゴ「紅ほっぺ」を栽培。同JAくにびき青年連盟の盟友としても活動し、小学校でイチゴの出前授業を行い食農教育にも貢献されています。神門代表は就農までの経緯や直売所運営、資材費の高騰で規模拡大に苦戦していることなどについて説明。また、自身が農地探しに苦労した経験を踏まえ、「耕作放棄地が増える中、就農希望者へ円滑に農地を用意できるようにすれば」と話しました。



石川農園のトマトハウスで石川代表（左）と石川組合長（右）ら

組合長から一言

いずれも若い生産者の皆さんで、農にかける思いをお聞きし、感銘を受けた。とりわけ印象に残ったのが「侑花いちご園」の神門侑花さん。

神門さんは高校卒業後、熊本農大で2年間学び、島根に帰った後、出雲のイチゴ農家で3年間研修し、令和元年に就農された。

現在、3棟のハウス（8.64アール）で「紅ほっぺ」を栽培されているが、もう1棟増設したいとのこと。しかし、資材の高騰で思うようにならず、JAでハウスのリース事業を検討してもらえないか、との要望を受けた。今後、農業振興支援事業を活用し、何とか希望に添えないか検討することを約束した。

組合長より一句
実道湖の
見ゆる山路や
蕎麦の花





現場の声をもっと聞きたい

巡回の様子を収めた動画はこちら



今回の訪問先

J Aしまね石見銀山地区本部管内

- 有限会社堀田工務店
- 三瓶そば振興協議会
- 農事組合法人いなぎ



収穫シーズンを迎えた白ネギ畑で堀田代表取締役社長(左から4番目)らと石川組合長(左から5番目)ら



収穫を控えた「三瓶そば」のほ場で藤井副会長(前列左から3番目)と中尾さん(前列左から2番目)、石川組合長(前列左)ら



農事組合法人いなぎの西条柿ほ場を案内いただきました

今回は、有限会社堀田工務店、三瓶そば振興協議会、農事組合法人いなぎを石川寿樹組合長ら本店常勤理事が訪問し、現場の「生の声」を伺いました。有限会社堀田工務店は、大田市三瓶町志学地域の圃場整備事業をきっかけに、地域を守っていこうと同社に農業部門を新設し、完成農地を引受け水稲や白ネギ栽培に取り組みられています。同社の堀田明博代表取締役社長に白ネギの調製施設や米の乾燥調製施設を案内いただきながら、農業部門新設の経緯や白ネギの出荷規格、規格外品の取り扱い、有機栽培米の将来的な面積拡大などについて意見を交わしました。

三瓶そば振興協議会は、大田市三瓶町・山口町で古くから栽培される在来種「三瓶そば」の魅力を生かすよう約4年かけて地理的表示(GI)保



三瓶そば振興協議会が販売する商品

護制度(※)に登録し、現在は「三瓶そば」を使った商品の開発・販売に取り組んでいます。同協議会の藤井好文副会長と中尾祥子さんには、「三瓶そば」栽培の概要や開発商品について、品質を徹底するため産地周辺では他品種のソバを育てないようにしていることなどをお話いただきました。

農事組合法人いなぎは、平成18年3月に設立。現在は主食用米や飼料用米、大豆、西条柿を栽培されています。同法人の石田伸一代表理事からは、同法人の成り立ちや後継者問題、県版農業生産工程管理(GAP)「美味しまね認証」の取り組みなどについて意見交換しました。同法人は「栽培技術面で分からないことがあるため、具体的な営農指導をお願いしたい」と要望されました。

※地理的表示(GI)保護制度とは、その地域ならではの自然的、人文的、社会的な要因の中で育まれてきた品質、社会的評価等の特性を有する産品の名称を、地域の知的財産として保護する制度のこと。

組合長から一言

今回は石見銀山地区本部管内の有限会社堀田工務店、三瓶そば振興協議会、農事組合法人いなぎを訪問させていただいた。

特に印象に残ったのは、有限会社堀田工務店。工務店業務の傍ら、令和4年より農業部門を新設され、圃場整備事業が進む三瓶山の麓において、水稲78アール(うち有機米30アール)と白ネギ45アールを作付けされていた。

既存の倉庫を改築して米の乾燥調製施設を新たに装備され、今後、有機米の面積拡大を目指したいとのことであった。

組合長より一句
山間の青き葱畑
冬に入る



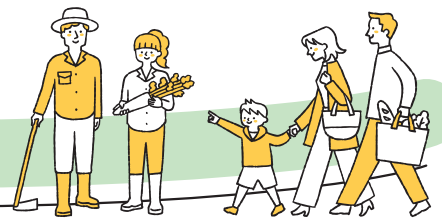

topics
1

ジュンテンドーとの業務提携に関する調印式を開催

12 2025年3月17日
17 2025年3月17日



業務提携を結んだ石川組合長（左から3番目）と飯塚社長（左から2番目）

JAしまねは3月28日、中国・近畿地方を中心にホームセンターを展開する株式会社ジュンテンドーとの業務提携に関する調印式を開きました。両者の経営資源や経営ノウハウを有効活用し、農業振興や地域貢献につなげます。

民間のホームセンターがJAマークの肥料・農薬（以下、JAマーク品）の取り扱いを広域的に店舗展開するのは全国でも初めてのこと。

営業時間が長く定休日の少ない同社の店舗でJAマーク品を取り扱うことで組合員・利用者の利便性の向上を図る他、当JAからの人材派遣や合同勉強会で同社職員の商品知識を高め、相談対応の強化などに取り組みます。また、当JAの空き店舗や倉庫、既存資材店舗へミニホームセンター出店の可能性も視野に入れています。

当日は、当JAの石川寿樹組合長や同社の飯塚正社長ら関係者が出席。石川組合長は「先進的な取り組みとして必ず成功させ、ひとつのモデルケースになるようにしたい」と意気込みました。

4月20日には、第1号店としてジュンテンドー江津店でJAマーク品の取り扱いが開始。今後、地域性を考慮して取り扱い店舗を広げていく予定です。

topics
2

島根スサノオマジックのホーム戦で牛乳・乳製品の消費拡大をPR！

12 2025年3月6日



一人一人に商品を手渡し、消費拡大を促すJA職員ら（左）

地元産の牛乳・乳製品を飲んで食べることが島根県の酪農家を応援することにつながります。

JAしまねは3月6日、Bリーグ所属のプロバスケットボールチーム「島根スサノオマジック」のホームゲームで牛乳・乳製品消費拡大イベントを行いました。県内乳業メーカーの牛乳・乳製品を配布し、来場者へ消費拡大に向けPRしました。

牛乳の消費減少に加え、飼料や燃料価格の高止まりなど酪農家にとって厳しい状況が依然として続いています。このような状況の中、改めて消費者に牛乳・乳製品のおいしさを実感してもらい、購入のきっかけを作ろうと企画しました。

当日、松江市の総合体育館で行われたホームゲームには、3,700人を超す同チームのファンが来場。ブースで牛乳・乳製品を配布した他、消費拡大グッズやフレーバーストローなども手渡し消費を促しました。

topics
3

第42回シマネセントラルショウを開催！

2 2025年3月15日
12 2025年3月15日



総合グランドチャンピオンに輝いた「BBRパワーギャロントプシー」と砂流さんら（左）

島根県内の酪農家で組織するシマネ・ホルスタイン・クラブは3月15日、松江市の島根中央家畜市場でホルスタイン種牛の共進会「第42回シマネセントラルショウ」を開きました。

未經産部門と経産部門のグランドチャンピオンから選ばれる総合グランドチャンピオンには経産部門グランドチャンピオンの安来ホルスタイン改良同志会所属の砂流啓二さんの「BBRパワーギャロントプシー」が、未經産部門のグランドチャンピオンには島根県畜産技術センターの「SPプレジデントミゾレコハル」が選ばれました。

同ショウは、乳用牛改良への貢献や酪農家同士の親睦・交流を図ることを目的に開催。出産経験や月齢に応じて5部に分けられ、合計17頭が出品されました。

当日は、乳用牛らしい体形や体

積、乳房の発達具合やバランス、肋（ろく）の張りなどをポイントに審査。

審査委員を務めた家畜改良事業団岡山種雄牛センターの岩間悟場長は「乳頭配置が正確で、乳房の付着も強く、肋の方向性も非常に高いところにあった」と講評。砂流さんは「今回は従業員が選んだ牛を出品したので日頃の労をねぎらいたい。また、従業員の目も養えてよかった」と話しました。

主な受賞者は次の通りです。

未經産部門

- 第1部首席 = 小池俊彦（奥出雲町ホルスタインクラブ）
- 第2部首席 = 島根県畜産技術センター（島根県）
- 第3部首席 = 和田健敏（簸川地方乳牛改良研究会）

経産部門

- 第4部首席 = 砂流啓二（安来ホルスタイン改良同志会）
- 第5部首席 = 河村保志（簸川地方乳牛改良研究会）

JAしまねと(株)ジュンテンドーの業務提携開始のお知らせと「おさいふカード会員」特典の受け取り方法について

この度、JAしまねと(株)ジュンテンドーとは、双方の経営資源を生かし、会員の皆様の利便性向上を目的に業務提携することとなり、3月28日に調印式を執り行いました。
業務提携の主な内容は以下のとおりです。

①ジュンテンドー店舗にてJAマーク商品の肥料・農薬等が購入できるようになります。

※ジュンテンドーの一部店舗から取扱い開始となります。全店一斉の開始ではありません。
※4月20日、ジュンテンドー江津店にて最初のJAマーク品取扱い開始となります。

②ジュンテンドー利用により「おさいふカード会員」の特典が受け取れます。

「おさいふカード会員」特典

★会員特典を受け取る準備…

1. ジュンテンドー会員カード「いきいきポイントカード」を作成し、JAの「おさいふカード」との連携登録手続きを、お近くのジュンテンドー店舗でしてください。(初回のみです)
2. 既に「いきいきポイントカード」をお持ちの方は、「おさいふカード」を持って、お近くのジュンテンドー店舗へ行き、**連携登録**手続きをしてください。
3. 会員特典の適用は、店頭**お申込み日より約2週間後**となります。



【いきいきポイントカード】



【おさいふカード】



★会員特典 (対象商品：ジュンテンドー取扱い全商品)

お買い物時にジュンテンドーの「ポイントカード」をレジにて提示してください。

1. **ジュンテンドー「いきいきポイントカード」へのポイント付与**
通常1取り引き200円(税抜)につき1ポイント付与のところ、**会員は200円(税抜)につき2ポイント付与**となります。…**会員ならポイントが通常の2倍!!**
ただし、ポイント付与は、**現金、JAカード(クレジット)支払いの場合のみ**となります。
2. **JAしまね「おさいふカード」へのポイント付与**
JAしまねの「おさいふカード」には現金、クレジットカード、QR決済のお支払い方法でも、**年間購入金額10,000円(税抜)につき30ポイント付与**します。(組合員以外は15ポイント付与)
3. **その他**
JAカード(クレジット)の「わいわいポイントカード」へのポイント付与や、確定申告時の購入履歴証明書発行(有料)もいたします。



いきいき
ポイントカード
200円につき
2ポイント

おさいふカード
年間購入金額
10,000円(税抜)につき
30ポイント

お問い合わせは、営農経済本店経済部資材課(電話：0853-25-8745)までお願いします。



想いをひとつに❀ しまねの女性部!

JA女性組織3か年計画

「JA女性 想いをひとつに かなえよう❀」の実践3年目です。

つながろう❀

まもろう❀

かかわろう❀

の3つの具体的目標を掲げ活動します。

斐川女性部

かかわろう❀

農業と・JAと・生産者・消費者と

JAしまね斐川女性部では、他組織への協力として「ちやぐりんフェスタ」のお手伝いをしています。

5年度、数年ぶりに開催され、食農教育の一環として「ちやぐりん記事で夏野菜を使った料理を作ってみよう!!」をテーマに、3歳から6年生までの子どもたち5組19名の親子が参加しました。

子どもたちは、「牛肉とトマトのいため煮」など3品の料理にチャレンジし、女性部は調理のお手伝いのほか、「トウモロコシのバターじょうゆごはん」を炊き、子どもたちは、何杯もおかわりをしてくれました。

また、出雲市とJAが小学生を対象に食と農に関する活動として、年5回「あぐり探検隊」が開催され、昼食づくりや料理づくりのお手伝いをしています。

これらの行事もコロナ禍で数年ぶりに再開されました。今後も積極的に参画し、協力・活動していきたいです。



一所懸命青年連盟

JAしまね斐川青年連盟

地産地消に取り組み、農業を通じて、地域に貢献していきたい

もりわき つかさ
森脇 司さん



JAしまね斐川青年連盟(以下、農青連)の森脇司さん(46)は、地元斐川町で就農して4年目になります。就農前は営業の仕事をしていましたが、父親から事業を承継して農業を始めることとなりました。現在は、ハウスを活用した青ネギの周年栽培を、ハウス13棟(23・6アール)の面積で年間3作を目標に栽培を進めています。「天候に左右されることが多いが、試行錯誤してそれに合わせる事が大事。夏場は就農してから失敗続きなので今年はリベンジしたい」と話す森脇さん。農青連には一昨年から加入。森脇さんは「同世代の仲間との横のつながりができ、色々な作物の話の聞けることが自分の経営のヒントになっている。盟友に良い刺激をもらいながら質の高い青ネギを栽培していきたい」と今後の意気込みを語りました。



電子帳簿保存法改正に伴う電子取引データ保存について 【法人・個人事業者は対応が必要】

申告所得税・法人税に関して帳簿・書類の保存義務が課されている者は、令和6年1月1日より、注文書・契約書・送り状・領収書・見積書・請求書などに相当する電子取引データをメールで授受したものやインターネットからダウンロードした場合に、プリントアウトして保存するのではなく、「一定の要件」のもとでその電子取引データを保存しなければならなくなりました。

●電子取引データ保存の「一定の要件」とは、以下の要件となります。

- ①改ざん防止措置をとること……「正当な理由がない訂正・削除の防止に関する事務処理規程」を定め、その規程に沿った運用を行うなど。※規程サンプルは国税庁HPに掲載
- ②検索できるようにすること……取引年月日、勘定科目、取引金額その他の帳簿の種類に応じた主要な記録項目により検索できることなど。※データ名を「取引年月日_取引業者_取引金額」等にして保存しておくなど
- ③ディスプレイ等を備えること……ディスプレイやプリンタなどを備え付け、画面・書面に整然とした形式および明瞭な状態で速やかに出力できるようにしておくなど

実務的な対応に関する詳細については、国税庁「電子帳簿保存法一問一答【電子取引関係】」をご参照ください

〈令和6年1月1日から〉



電子取引データ



メールでの受信や
インターネットから
ダウンロード

一定の要件のもとパソコンなどに
データとして保存が義務化
(電子的に保存)



プリントアウトして
紙での保存不可

JAしまねはエネルギー価格・物価高騰等の影響により、 経営の維持安定が困難となっている農業者の皆さまを支援します

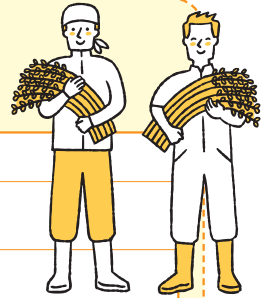

資金名	令和6年度エネルギー価格・物価高騰等対策資金
資金用途	種苗費、肥料費、農薬費、素畜費、飼料費、諸材料費、小農具費、販売経費、雇用労賃等直接的経費など農業経営の維持に必要な運転資金
融 資 限度額等	年間経営費の12/12又は粗収益の12/12のいずれか低い額 (簿記記帳を行っていない場合は1,200万円)
	エネルギー価格・物価高騰等による農業経営への年間の影響額又は影響見込額を対象とします 島根県農業信用基金協会による原則無担保・無保証人の限度額 個人2,500万円 法人5,000万円
	※ただし、「令和4、5年度新型コロナウイルス感染症及び原油価格・物価高騰等対策資金」との通算保証残高が個人6,800万円、法人13,600万円を超過する場合は担保または第三者保証人を徴求します ※なお、ご融資額については、融資審査後に決定いたします
融資利率	年0.30% (当初5年間はJAしまねの支援により無利子です)
信用保証料	年0.20% (島根県農業信用基金協会による保証)
償還期間	15年以内 (うち据置期間3年以内)
融 資 枠	10億円
取扱期間	令和6年4月1日から令和7年3月31日 (融資実行分)

お問い合わせ/JAしまね 各支店まで

理事会情報 (3月29日開催)

- ①令和6年度JAしまね農業振興支援事業 要項・要領について
- ②令和6年度補助事業の実施について
- ③令和6年度県域品目販売手数料の設定について
- ④「令和7年度島根県農業政策及び予算に関する要望」の進め方について
- ⑤令和4年度産飼料用米の最終精算について
- ⑥家畜市場業務規程の一部改正について
- ⑦酪農家に対するJAしまね独自支援の継続について
- ⑧送金手数料(送金小切手)の廃止について
- ⑨余裕金運用にかかる基本方針および令和6年度の年次運用方針について
- ⑩お客様本位の業務運営に関する「取組方針」の見直しについて
- ⑪令和6年度事業計画について
- ⑫令和6年度固定資産取得・処分計画について
- ⑬固定資産の個別取得計画について
- ⑭不祥事件(共済事業における情報提供義務違反等)発生に伴う再発防止策の策定について
- ⑮組合と理事との取引(契約)の承認について(都度承認分)
- ⑯令和6年度コンプライアンス・プログラムの設定について
- ⑰出資口数の減少(減口)の承認について
- ⑱行方不明組合員等の脱退手続きに係る組合員資格の確認について
- ⑲総代定数のあり方にかかる行方不明組合員の取扱いについて
- ⑳常勤理事の他の団体理事等への就任について
- ㉑定款及び定款附属書総代選挙規定の一部変更について
- ㉒規約の一部変更について
- ㉓理事の個別報酬額の決定について
- ㉔斐川地区本部の高齢者福祉事業の一部事業および運営規定の廃止について
- ㉕令和6年度JAしまね地域貢献活動について
- ㉖令和6年度JAしまね「家の光三誌」および「日本農業新聞」普及方針について
- ㉗島根県常例検査書(出雲地区本部)の回答について

営農第一課から TEL 73-9616

水稲

☆つや姫・コシヒカリ・きぬむすめ
いよいよつや姫・コシヒカリ・きぬむすめの田植え時期となりました。適期作業を行い高品質な米づくりを目指しましょう!!

つや姫(特別栽培米)

田植え時期…5月3日～15日
基肥量…NEWだいち 20kg/10a 側条施肥
(全層施肥 25kg/10a)
基肥一発型施肥量…
OK有機入り一発肥料 50kg/10a (側条施肥)

※OK有機入り一発肥料は比重が軽く田植機の施肥量目安より少なくなる落ちる(約8割程度)傾向にあります。
田植えの初めに計画どおり肥料が落ちているか確認しましょう!

コシヒカリ

田植え時期…5月20日～30日
基肥量…オリザ463 15kg/10a 側条施肥
(全層施肥 20kg/10a)

きぬむすめ

田植え時期…5月15日～30日
基肥量…オリザ463 25kg/10a 側条施肥
(全層施肥 30kg/10a)
基肥一発型施肥量…
ツバメコートSLH20 40kg/10a 側条施肥

※コシヒカリ・きぬむすめは高温登熟性が劣る品種のため、高温障害の回避を目的として遅植えを推奨します。

【箱処理剤】 ※除草剤と間違えないよう注意してください。

薬剤名	適用病害虫名	1箱当りの使用量	使用時期	使用回数	成分数
稲大将箱粒剤	苗腐敗症(もみ枯細菌病菌) 苗立枯細菌病	50g 高密度には種する場合は1kg/10a (1箱当り50~100g)	は種時(覆土前)	1回	3
	いもち病、紋枯病、白葉枯病、もみ枯細菌病、穂枯れ(ごま葉枯病菌)、内穎褐変病、イネミズゾウムシ、イネドロオウムシ、ウンカ類、ツマグロヨコバイ、ニカメイチュウ、フタオビコヤガ、イネツトムシ、コブノメイガ、イナゴ類	50g 高密度には種する場合は1kg/10a (1箱当り50~100g)	は種時(覆土前)~移植当日		
ルーチン ブライ ト箱粒剤	いもち病、紋枯病、もみ枯細菌病、白葉枯病、内穎褐変病、イネドロオウムシ、イネツトムシ、ニカメイチュウ、フタオビコヤガ、コブノメイガ、イネミズゾウムシ、ツマグロヨコバイ、イナゴ類、ヒメトビウンカ	50g	は種時(覆土前)~移植当日	1回	3
		高密度には種する場合は1kg/10a (1箱当り50~100g)	移植3日前~移植当日		
	穂枯れ(ごま葉枯病菌)、疑似紋枯症(褐色紋枯病菌)、疑似紋枯症(赤色菌核病菌)、疑似紋枯症(褐色菌核病菌)、イネヒメハモグリバエ	50g	移植当日		

※つや姫・きぬむすめ特別栽培米については、ルーチンブライト箱粒剤以外の箱処理剤は使用できませんので、注意してください。

※育苗箱1箱当り乾粉200~300g程度を高密度には種する場合は、10a当りの育苗箱数に応じて使用量が1kg/10aまでとなるよう、育苗箱1箱当りの薬量を50~100gまでの範囲で調整して下さい。

【除草剤使用基準一覧 初期剤・中期剤】

区分	薬剤名	適用雑草名	使用時期	使用量(10a当)	使用回数	成分数
初期剤	ピラクロンフロアブル	一年生雑草、マツバイ、ホタルイ、ヘラオモダカ、ウリカフ、ヒルムシロ、オモダカ、クログワイ、コウキヤガラ、ナガエツルノゲイトウ、アオミドロ・藻類による表層剥離	移植時(田植同時処理)または ※(植代後~移植7日前)	500ml	1回	1
	ピラクロン1キロ粒剤		または 移植直後~ノビエ1.5葉期 ただし、移植後30日まで	1kg		
	ピラクロンジャンボ		移植直後~ノビエ1.5葉期 ただし、移植後30日まで	小包装(パック)10個(300g)		
中期剤	ウィードコア1キロ粒剤	一年生雑草、キシウスズメノヒエ、多年生広葉雑草	移植後7日~ノビエ4葉期 ただし、収穫60日前まで	1kg	2回以内	3
	レプラス1キロ粒剤	水田一年生雑草、マツバイ、ホタルイ、ウリカフ、ミズガヤツリ、ヘラオモダカ、ヒルムシロ、セリ、オモダカ、クログワイ、コウキヤガラ、シズイ	移植後14日~ノビエ4葉期 ただし、収穫60日前まで	1kg	1回	4
	レプラスジャンボ	水田一年生雑草、及び多年生広葉雑草	移植後14日~ノビエ4葉期 ただし、収穫60日前まで	小包装(パック)10個(400g)	1回	4
	ロイヤント乳剤 ※注①	一年生広葉雑草、ノビエ、マツバイ、ミズガヤツリ、ウリカフ、セリ、アゼガヤ、オモダカ、エゾノサヤナカグサ、シズイ、ナガエツルノゲイトウ	移植後20日~ノビエ5葉期 ただし、収穫45日前まで	薬量:200ml 希釈水量:25~100L	2回以内	1

※注①ロイヤント乳剤は、水田畦畔への登録もあります。
※水質汚濁防止のため、初期剤の田植前使用禁止(田植後に散布)【斐川町自主規制項目】

【除草剤基準一覧 初中期一発剤・藻類対策】

区分	薬剤名	適用雑草名	使用時期	使用量 (10a当)	使用回数	成分数
初中期一発剤	カイリキZ 1キロ粒剤	一年生雑草、 多年生広葉雑草 アオミドロ・藻類による表層はく離	移植時(田植同時処理) 移植直後～ノビエ3葉期 ただし、移植後30日まで	1 kg	1回	3
	カイリキZ フロアブル	一年生雑草、 多年生広葉雑草	移植後3日～ノビエ3葉期 ただし、移植後30日まで	500 ml		
	カイリキZ ジャンボ			小包装(パック) 10個(300g)		
	ジェイフレンド 1キロ粒剤	水田一年生雑草、マツパイ、ホタルイ、 ヘラオモダカ、ミズガヤツリ、ウリカワ、 オモダカ、クログワイ、ヒルムシロ、セリ	移植時(田植同時処理) 移植直後～ノビエ3葉期 ただし、移植後30日まで	1 kg	1回	3
	ジェイフレンド フロアブル		移植後5日～ノビエ3葉期 ただし、移植後30日まで	500 ml		
	ジェイフレンド ジャンボ			小包装(パック) 10個(400g)		
	ジェイフレンド 400FG			400g		
	クサウェボン 1キロ粒剤	一年生及び多年生雑草、 アオミドロ・藻類による表層はく離	移植時(田植同時処理) 移植直後～ノビエ3.5葉期 ただし、移植後30日まで	1 kg	1回	3
	クサウェボン フロアブル		移植時(田植同時処理) 移植直後～ノビエ3.5葉期 ただし、移植後30日まで	500 ml		
	クサウェボン ジャンボ		一年生及び多年生雑草	移植後1日～ノビエ3葉期 ただし、移植後30日まで		
藻	モゲトン粒剤	藻類(アオミドロ、アミミドロ)、 ウキクサ類	藻類、ウキクサ類の 発生始～発生盛期 ただし、収穫45日前まで	2～3 kg	3回以内	1

上記の内容は、移植栽培での使用基準です。

使用時期・使用量を遵守し使用してください。

※つや姫・きぬむすめ特別栽培米については、ジェイフレンド(フロアブル・1キロ粒剤・ジャンボ・400FG)以外の初中期一発除草剤は使用できませんので、注意してください。

水稲除草剤使用時の確認事項 ～除草剤の効果を高めるポイント～

- 畦畔は、しっかりつくられていますか
- 代かきは均平に実施されていますか
- 水口・水尻はしっかり止めてありますか
- 水稲除草剤の拡散に必要な水深が確保されていますか
(浅い部分でも1キロ粒剤・フロアブル3～5cm ジャンボ剤・FG剤5～6cm程度必要)
- 使用する除草剤の登録内容を確認し、対象の草の種類、効果が最も発揮される時期に散布していますか
- 適切な植付け深さ(3cm程度)で丁寧な移植を実施していますか
- 代かきから田植えまでに期間が長くなっていませんか
- 毎年、雑草が問題となるほ場では「体系処理」(初期剤と中後期剤の組み合わせ)で行っていますか

保育園へ花苗を寄贈

3月12日、JAしまね斐川青年連盟とJAしまね斐川女性部が合同で、荘原地区 東部保育園へピオラの花苗60本を寄贈しました。

年中組23名の園児たちは、盟友・女性部員・先生たちに教わりながら、プランターへ4本ずつ丁寧に植えつけました。

園児たちは「かわいなお花だね」と喜んで、「花いっぱい卒園式を迎えられる」と、大変うれしそうでした。

参加した青年連盟・女性部のみなさんも、「かわいい園児たちと一緒に植えることができ、楽しかった」と話しました。



新入生へ交通安全を願って

3月13日、斐川西中学校へ「自転車用夜光反射テープ(サイクルヒット)」を寄贈し、贈呈式を行いました。

この取り組みは、新中学1年生を対象に、夜間の交通事故防止を目的として、JAしまねとJA共済連島根ならびに(一財)島根県農協共済福祉事業団が、共済事業に伴う地域貢献活動の一環として、共同で毎年行っています。

贈呈式では、斐川地区本部を代表し山根善治本部長から、生徒会長の竹下優吾さんと生活委員長坂本陽哉さんに、夜光反射テープ220枚が贈呈されました。

竹下生徒会長は、「夜光反射テープを活用し、事故のない安全な通学に努めます」とお礼を述べました。今後もJAでは、交通安全啓発活動に対して積極的に取り組んでまいります。



左より山根本部長、竹下さん、坂本さん

業績還元

感謝を込めて各支店で

花束とおにぎりプレゼント

3月19日、日頃のご愛顧に感謝し、斐川地区本部の各支店とふれあい相談所で、業績還元イベントを開催し、窓口やATMに来店されたお客様に、花束とおにぎり1パックをプレゼントしました。

花束は、地元生産者が育てた白や淡いピンク・紫色のストックなど春らしい花束を、おにぎりは米消費拡大運動の一環として、斐川町産きぬむすめを使い、JAしまね斐川女性部が早朝より心を込めて握った、1パック2個入りの「あつたかおにぎり」を350パック用意しました。

各支店では、開店時間を待って並んだお客様など、いつもよりたくさんのご来店があり、にぎやかな雰囲気となりました。ふれあい相談所でも次々にご来店いただき、好みの色の花束を求められました。



大看板作成 米消費拡大をPR

3月21日、JAしまね斐川青年連盟は、米消費拡大をテーマにした大看板を作成しました。

令和5年夏に、町内の小学生を対象に募集した「農業絵画・ポスターコンクール」22作品の中から、青年連盟賞を受賞した中部小学校 周藤咲来さん（当時6年生）の作品が原画となっています。

看板は概ね横2m×縦3mの大きさで、原画をプロジェクターで投影して下絵を描きます。続く色塗りでは、ペンキを混ぜ合わせ原画の微妙な色使いの表現に苦心しながら、原画を忠実に再現しました。

大看板は1年間グリーンセンター駐車場入口に設置され、来店される人たちに米消費拡大を訴えます。



我が子自慢・孫自慢

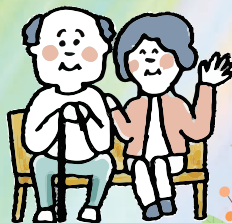

斐川町莊原
草村 香代さん より

人生は一度きり。
勇気を持って前に進んで、
大好きな自分を見つけてね。



大募集!! 「我が子自慢・孫自慢」

応募先

あなたが撮った写真をご応募ください。
掲載された方にはささやかなお礼の品を差し上げます!

〒699-0593 JA斐川地区本部 組織広報課 行き
(※住所の記載は不要です)

☎73-9605 Eメール:kouhou.hik@ja-shimane.gr.jp

※写真にはコメント、住所、お名前、連絡先を付けて応募して下さい。

- 左後 しんじ 真志さん (7歳)
- 右後 ここな 心椰さん (9歳)
- 手前 こうが 光我ちゃん (3歳)

UP!



JA 女性部 通信 爽

女性の元気でいきいきJA!



支部活動紹介

3月13日、出東支部では「かあちゃんの押し献立」の試作を行い、4月2日山陰中央新報に掲載されました。

皆さんに簡単に作ってもらえる献立を目標に試行錯誤し、島根オリジナル野菜あすつこをたっぷり使った「あすつこの白和えと卵焼き」が完成しました。

白和えはあすつこ以外の具を先に味をつけて煮ておくこと、卵焼きはあすつこをたっぷり入れて、焼き色をつけることがポイントです。あすつこの量で風味が異なりますが、どちらもとても美味しいです。

JAしまね女性部では、各地区本部順番で女性部活動の紹介とレシピを、山陰中央新報（隔週火曜日）の「かあちゃん一押し献立」欄に掲載しています。皆さん是非ご家庭で参考にご覧ください。

次の斐川女性部担当は、荘原支部で8月掲載です。

「あすつこの白あえと卵焼き」
JA女性部
JA斐川地区本部
JA斐川地区本部
JA斐川地区本部

(山陰中央新報 令和6年4月2日付掲載)

JA 女性部 活動予定

新規加入 大歓迎!!
待っちゃ～よ!



4月23日(火)	ひまわりグループ	ひかわあぐりキッチン	ふあみーゆ	9:30～
4月25日(木)	書道グループ	ひかわあぐりキッチン	ふあみーゆ	9:30～
5月 8日(水)	いきいきグループ	生活課	2階会議室	10:00～
5月13日(月)	絵てがみグループ	ひかわあぐりキッチン	ふあみーゆ	13:30～
5月14日(火)	ちぎり絵グループ	ひかわあぐりキッチン	ふあみーゆ	9:30～
5月16日(木)	手芸グループ	ひかわあぐりキッチン	ふあみーゆ	9:00～
5月20日(月)	パッチワークグループ	ひかわあぐりキッチン	ふあみーゆ	9:30～
5月23日(木)	書道グループ	ひかわあぐりキッチン	ふあみーゆ	9:30～



介護福祉だより

お問い合わせ 介護センター ☎73-9635
デイサービスセンターつつじ園 ☎73-7314

デイサービスセンターつつじ園「ひな祭り会」

3月13日～15日は「ひな祭り会」を開催しました。午前中は「習字のちぎり絵飾り」作りをしました。台紙に折り紙で飾り付けをし、筆ペンで文字を書いて頂きました。利用者の皆さん全員の方が、それぞれに悩みながらも丁寧に書かれ、普段とまた違った一面が見られました。午後からは久しぶりのクッキングで「梅が枝餅」作りをしました。自分たちで頑張って作ったおやつは美味しい!!と皆さん喜んで召し上がっていらっしゃいました。食後の運動に「ハッピーギダンス」を皆さんで踊り、賑やかなひな祭り会となりました。

笑がお健康教室「修了式」

笑がお健康教室は出雲市の「介護予防・日常生活支援総合事業」の一つとして平成30年からスタートしましたが、3月末をもって終了いたしました。最終日は2ヶ月に1回のJA女性部の皆さんとの交流会で、「笑いヨガ」で賑やかに締めくくって頂きました。ご利用者の皆様、ボランティア等でお世話になりました皆様、ありがとうございました。



訪問入浴介護事業、
笑がお健康教室の事業廃止について

左記の2事業につきまして、この度3月末をもって廃止いたしました。
ご利用者様、関係者の皆様には長年にわたるご厚情に心より感謝申し上げます。

令和5年度営農座談会

斐川町農林事務局は、令和5年度営農座談会を2月4日から12日まで町内の各振興区(25会場)で開催し、農家組合員449名の参加がありました。(参考:令和4年度 24会場 401人)
皆様から頂いた代表的なご質問・ご意見についてQ&Aでお答えします。

Q. 斐川町地域農業ビジョンについて

A. 斐川町地域農業ビジョンは、斐川地域農業の目指すべき姿「斐川地域農業基本構想」の前期5年の実行計画と位置付け、取り組みを進めています。地域農業ビジョンでは、「ものづくり」、「ひとづくり」、「しくみづくり」、「あきないづくり」の4つの部会を立ち上げ、各部会において8つの重点項目について協議し取り組みを行っています。

この取り組み項目のひとつとして、農業機械の高騰や労働力不足など厳しい農業情勢の中、「新たな支援組織による農業支援サービス提供」の検討を進めています。現在、担い手農業者を対象にこれらに関する意識・意向を把握するアンケート調査を実施しており、今後の推進施策の基礎資料とさせていただきますと考えています。農業者の皆様のご一助把握および有識者の意見等も参考にしながら、サービス内容や経営形態などの検討を進めていきます。

Q. 農業振興区長制度について

A. 農業振興区長制度は、斐川地域の農業振興に寄与するため、農業振



興区長を置き、農業振興事業の調査および実施の補助等を目的として、昭和35年4月に旧斐川町において規則化した斐川地域独自の制度です。農林事務局で決定した政策を推進するため、斐川地域184の農家のある自治会を59の振興区分け農業振興区長を配置し、各自治会には農業振興区長補助員兼生産委員を配置しています。農業振興区長と補助員兼生産委員との会合を2か月に1回開催し、農林事務局の農業方針を提示するとともに、各種調査や生産調整

のとりまとめなど調整機能を持つていただいています。また、農業振興に係わる地元からの要望や提案もこの農業振興区長や補助員兼生産委員を通じて出される仕組みとなっております。農業振興区長や補助員兼生産委員は、地元の取りまとめ役としての役割は大きく、集落営農組合の立ち上げや地域の農地調整等について地域の調整役としても大きな役割を担っていただいています。

一方で環境の変化とともに斐川地域の農業情勢も変わりつつあり、集落営農組織や土地利用型の大型農家など担い手農業者への農地集積率は8割を超え、それに伴い農業者数は減少しています。

農業振興区長制度は、斐川地域の農業振興に向け今後もなくてはならない制度であるため、地域内の状況や農業情勢などの現状把握を行い、更に効果的な制度になるよう農林事務局で検討していきます。

Q. 令和5年産の玉ねぎについて

A. 令和5年産は黒かび病が発生したことにより腐敗球が多く製品化率が低下しました。全国的にもべと病多湿等により製品化率が低下しています。

これらの状況を踏まえ、6年産の栽培面については、圃場選定を含めた排水対策の徹底と生育状況に応じた病害虫防除の徹底など指導を行っています。また施設面においても、黒かび病の発生を抑制するよう関係機関で検討会議を行い製品化率向上に向け取り組んでいます。

野菜づくり講座受講生募集について

JALまね斐川地区本部では、将来的に産直市場への出荷や野菜づくりに取り組んでみたい方を対象に実習圃場を利用して実際の栽培管理から収穫まで行う野菜づくり講座を開催します。ご興味ある方はお気軽にお問い合わせ下さい。

講座期間 2024年5月～2025年3月(月1回程度の開催)

募集定員 20名

場所 JALまね斐川地区本部および実習圃場

申込方法 受講を希望される方は、JALまね斐川地区本部営農企画課にお越しください。

対象者 基礎的な野菜づくり実習を希望される斐川町内に在住の方
※農業初心者向けの講座です。

※定員を超える場合は先着順とさせていただきますのでご了承ください。

内容 ①座学講座

野菜の栽培基礎、肥料・農薬の使い方、収穫、出荷・商品づくり

②実習(講座期間を通じて実習圃場を利用)

畑の作り方、作物の栽培管理、収穫・調整作業、出荷・販売など

申込締切 2024年5月7日(火)

受講費用 5,000円(全11回分、資料作成代、実習経費)

お申し込み
お問合せ先

JALまね斐川地区本部営農部 営農企画課 TEL(0853)73-9615 FAX(0853)73-9074

金融課・共済課から

渉外担当者紹介

「ひと・いえ・くるま・農業」

の保障のことなら
共済渉外係・複合渉外係にお任せください。

「ローン・資産形成・年金」

のご相談なら
金融渉外係・複合渉外係にお任せください。

※複合渉外係とは金融と共済の両方の業務を行う係の事です。

荘原支店



高橋貴久
(共済渉外)

塩野泰之
(共済渉外)

新田亜美
(複合渉外)

中島 誠
(複合渉外)

伊波野支店



和田裕二
(共済渉外)

陰山佳世
(共済渉外)

周藤 亮
(複合渉外)

今岡健司
(複合渉外)

池田明弘
(金融渉外)

出東支店



岡本伊織
(共済渉外)

内田悠貴
(共済渉外)

森山 快
(複合渉外)

古川聡志
(複合渉外)

福間綾夏
(複合渉外)

お問い合わせ

荘原支店 ☎72-0049

伊波野支店 ☎72-0805

出東支店 ☎62-2826

自動車整備工場から

！今月の特選中古車情報！

TEL 73-9627

掲載車は令和6年4月5日現在のものです。当日迄に売り切れの場合はご容赦ください。
表示価格は総支払価格です。

全車修復歴なし



SUBARU
サンバーバンドランスポーター

- 年 式：平成25年5月
- 走行距離：4.6万キロ
- 4WD MT AC PS キーレス
- 車検整備付

総額 **65.2万円**



HONDA
アクティバンSDX

- 年 式：平成28年11月
- 走行距離：2.4万キロ
- 2WD AT AC PS キーレス
- 車検整備付

総額 **94.1万円**



NISSAN
NV100クリッパーバン DX

- 年 式：平成29年1月
- 走行距離：6.6万キロ
- 4WD AT AC PS ナビ/TV
- 車検整備付

総額 **94万円**



DAIHATSU
タント カスタムX

- 年 式：平成23年7月
- 走行距離：7.0万キロ
- 2WD AC PS PW 左パワースライドドア
- 車検整備付

総額 **46.5万円**



NISSAN
NT100クリッパートラック DX

- 年 式：令和2年9月
- 走行距離：2.1万キロ
- 4WD AT AC PS ナビ ETC
- 車 検：令和6年9月2日

総額 **104万円**



SUZUKI
キャリイトラック KC

- 年 式：平成25年11月
- 走行距離：5万キロ
- 4WD MT AC PS ラジコ
- 車検整備付

総額 **84.1万円**



DAIHATSU
ハイゼットトラック スペシャル

- 年 式：平成26年4月
- 走行距離：3.3万キロ
- 2WD AT AC PS 社外ナビ/CD
- 車 検：令和6年5月18日

総額 **73.5万円**

人気！
セニアカー



SUZUKI
スズキ セニアカー

- 年 式：令和3年1月
- 点検整備付

総額 **25万円**

▶▶▶▶▶ご不要になった車・バイク・セニアカー買取致します◀◀◀◀◀

ウィル給油所から

TEL 73-9626



JAしまね斐川地区本部 ウィル給油所限定企画

The
保存版!
絶対捨てないで!!

大好評実施中!!
レシートを集めるだけで

100%

WOW!!

キャンペーン
期間

2024
4/1 → 8/31
月 土

景品交換期限
2024年 9/14 ±

衝撃
企画!!

あげちゃろ!
キャンペーン

オイル交換及び洗車フリカで購入のレシート金額は

倍額チャンス!! なんと 2倍

※詳しくは説明はスタッフまでお気軽にお問い合わせください。 ※景品交換受付時間は9:00~18:00となります。 ※プレゼントは景表法に基づいて実施致します。 ※写真はイメージです。
※景品は多数ご用意しておりますが、万一品切れの際はご容赦ください。 ※景品は予告なく変更する場合があります。



当店のお買上レシートで貯められます!

2倍

フリカ
購入 2倍



当店対象商品の
ガソリン・軽油・
灯油・洗車等の
レシート合計金
額で以下のコー
スの中からお好
きな景品いづれ
かおひとつプレ
ゼント!



グリーンセンターから

TEL 73-9070

野菜等出荷者協議会 新規会員説明会

とき 令和6年 4月23日 (火) 14:00~

ところ JAしまね斐川地区本部 営農総合センター

内容 ・出荷者協議会の会員になるため
には
・活動内容についての説明

※会員資格は男女問いません



皆さんお気軽に
ご参加ください!!

ご自宅でできた自慢の野菜・花・果物などを、自分
のペースで出したい時に出しながら、仲間と楽しく
元気に活動しています!

総務課から

斐川地区本部運営委員会 情報

令和6年3月28日開催

TEL 73-9603

協議事項

- (1) ふれあい相談所について
- (2) 福祉事業について

報告事項

- (1) 米販売進度等について
- (2) 営農座談会での主な意見について
- (3) グリーンセンター実績について
- (4) 貯金・貸出金実績について (令和6年2月)

- (5) 主要実績一覧表 (令和6年2月) について
- (6) 総代定数の見直し (案) について
- (7) 斐川地区本部支店運営委員会メンバーについて
- (8) 斐川地区本部業績還元 (最終報告) について
- (9) 令和6年度JA協力員名簿について
- (10) 地区別総代・JA協力員合同会の開催について

資材課から

TEL 73-9619

資材課・配送センター営業日のご案内

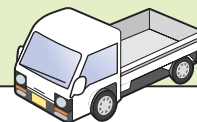

4 月		5 月						
29日(月)	30日(火)	1日(水)	2日(木)	3日(金)	4日(土)	5日(日)	6日(月)	7日(火)
×	○	○	○	×	×	×	×	○

期間中ご迷惑をお掛け致しますが、ご理解のほどよろしくお願い致します。また上記休業期間中はグリーンセンターへおまわりくださいますようお願い致します。

金融課から



連休期間のATM稼動のお知らせ!



	斐川	荘原	出西	伊波野	ゆめタウン斐川	斐川中部	新川中央	出東
4月29日(月)	○	○	○	○	○	○	○	○
4月30日(火)	○	○	○	○	○	○	○	○
5月1日(水)	○	○	○	○	○	○	○	○
5月2日(木)	○	○	○	○	○	○	○	○
5月3日(金)	○	○	○	○	○	○	○	○
5月4日(土)	○	○	○	○	○	○	○	○
5月5日(日)	○	○	○	○	○	○	○	○
5月6日(月)	○	○	○	○	○	○	○	○

*4月29日(月)は9:00~17:00(ゆめタウン斐川9:00~19:00)までの営業時間となります。

*4月30日(火)~5月2日(木)は平常の営業時間8:45~19:00(ゆめタウン斐川9:00~21:00)となります。

*5月3日(金)~5月6日(月)は9:00~17:00(ゆめタウン斐川9:00~19:00)までの営業時間となります。

ご相談は
無料です!

年金に関するご質問にお答えします
ぜひお越しください!!

JA年金個別相談会

開催日時/場所

5月11日(土) 9:00~12:00

斐川地区本部 荘原支店
(出雲市斐川町荘原3828)

- ◎当日はセミナー形式ではなく個別相談形式で行っております
- ◎ご予約状況によっては、お待ちいただく場合もございます

1. 事前にご予約をしていただきますと優先してご案内させていただきます
2. ご自宅等への訪問相談も実施しております。当日ご都合のつかない方はご連絡下さい

同時開催

資産運用個別相談会

同会場にて資産運用の相談も承ります。
専門の相談員が資産運用の疑問にお答えします。
ぜひお気軽にお尋ねください。

お問い合わせ・ご予約は、各支店または

〈金融課〉

☎73-9609 まで

保証料金利組込タイプ版

令和6年4月1日現在



当初特約期間終了後の金利は上限付き!

従来は...
将来の金利が不安

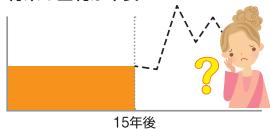

上限が決まっているから安心!

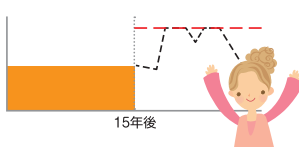

当初特約期間15年（保証料金利組込タイプ）の金利イメージ

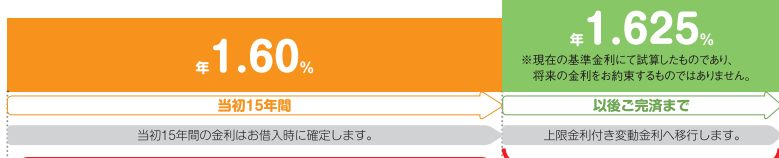

お子様の人数に応じて当初特約期間の金利を最大年0.3%下げられます。
子育て応援サービス期間

当初特約期間終了後、再度特約期間を設定することも可能です。変動金利・固定金利どちらをご選択の場合もその時の基準金利年▲0.85%さらに変動金利は上限金利付き
上限金利 年2.30%

ポイント

- 返済額の最大額確定で計画的に返済
お借入時点で返済金額の最大額が確定します。
- 固定金利の安心感+変動金利のメリット
固定金利の安心感と、変動金利による返済額の軽減効果、二つのメリットを併せ持った仕組みです。

- 特約期間中は固定金利となります。
- 特約期間は3年、5年、10年、15年からご選択いただけます。
- 特約期間終了後は自動的に上限金利付き変動金利へ移行しますが、再度固定期間を選択することが可能です。
- その際には手数料5,500円（税込）が必要となります。
- 固定金利の特約期間中に、上限付き変動金利を選択することはできません。
- 上限金利付き変動金利は上限を設定しますので、将来の金利上昇にも安心です。
- 保証料金利組込型のため本欄に記載の金利（基準金利を除く）は、保証料相当分が含まれています。ただし、無担保の場合は保証料相当分を差引いたものがお借入利率となり、別に保証料（年0.34%）をお支払いいただきます。

【当初特約期間の適用金利（保証料金利組込タイプ）】

3年固定	5年固定	10年固定（2段階方式）	15年固定（2段階方式）
年1.60%	年1.60%	年1.60%	年1.60%

【基準金利】

3年固定	5年固定	10年固定	15年固定	変動金利
年2.38%	年2.43%	年2.80%	年3.70%	年2.475%



子育て応援宣言 JAIは子育て世代を応援します!! 子育て応援サービス!

ご利用タイプ：当初特約期間15年（保証料金利組込タイプ）の場合 ※子育て応援サービスの対象となったお子様がサービス期間中に対象年齢を超えた場合も、金利引下げは、サービス期間終了まで継続します。

当初15年間
金利引下げ適用期間

15年間
年1.50%

15年間
年1.40%

例えば、お借入れから4年後に第3子が誕生
さらに0.1%引下げ
11年間
年1.30%

子育て応援サービス期間中(当初特約期間中)にお子様が誕生された場合も、お申し出により、お一人につき金利を0.1%引下げます!

お子様一人につき当初特約期間の金利を年0.1%引下げます。

お子様1人で
年0.1%金利引下げ

お子様2人で
年0.2%金利引下げ

お子様3人で
最大年0.3%金利引下げ

その他の金利引下げ対応

- 当JAIにて給与振込を指定されている方、または新たに指定される方
- 石州瓦または県産材使用住宅、長期優良住宅
- 他金融機関からのお借換
- 「JAネットバンク」をご利用いただいている方
- 「カードローン」をご契約いただいている方
- 「JAカード」をご利用いただいている方
- JAIしまねの正組合員の方（ご家族の方も含まれます）

上記の各項目に該当の場合当初特約期間の金利をそれぞれ年0.1%引下げます（最大年0.3%）
子育て応援サービスによる金利引下げ、その他の金利引下げと併せ最大年0.3%の金利引下げとします。

最大金利引下げ時
当初15年間 年1.30%

※その他金利引下げ対応の詳細はJA窓口までお問い合わせください。



お問い合わせ先
島根県農業協同組合 斐川地区本部ローンセンター
TEL 0853-73-9629 FAX 0853-72-1485

JAIしまね住宅ローン 検索



クロスワードパズル

農協全国商品券をもらっちゃおう!!

CrossWord Puzzle

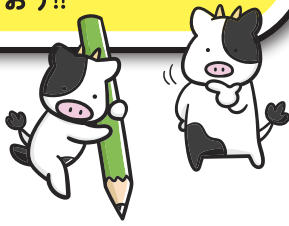

二重マスの文字をA~Eの順に並べてできる言葉は何でしょうか?

出題 ● ニコリ

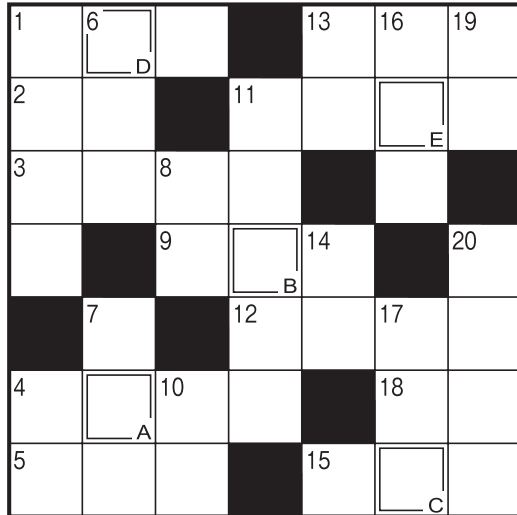

答え

A	B	C	D	E
---	---	---	---	---

タテのカギ

- ①アルバイトの——試験を受けた
- ④黄色に黒いしま模様がある猛獣
- ⑥ご——の良い日にお越しくささい
- ⑦ケン科の花、特にヒナゲシのこと
- ⑧味を感じ取ります
- ⑩沖縄では5月中に——入りますことが多いですね
- ⑪ゴールデンウィークのホテルは、——客で混雑しそう
- ⑬魚偏に占と書く魚
- ⑭凸という字の音読みは
- ⑯早く実る稲は早稲(わせ)、遅いものは
- ⑰ポケットの中でチャリチャリと鳴ることも
- ⑲相撲の取組を数えるときに使う言葉
- ⑳衣服のしわをのばします

ヨコのカギ

- ①陰暦の5月のこと
- ②棋聖、天元、本因坊といえ
- ③ワインやウイスキーはこれ
- ④話題となるような出来事
- ⑤ギョーザのたれに入れる辛い調味料
- ⑨指揮者が振るもの
- ⑪家臣が仕えます
- ⑫村下孝蔵のヒット曲。歌い出しの言葉は五月雨(さみだれ)です
- ⑬目には——山ホトトギス初ガツオ(山口素堂)
- ⑮遠くの親類より近くの——
- ⑯1と-1の間地点

応募要項

応募方法

ハガキに、答え、住所、氏名、年齢、電話番号、本誌に関するご意見・ご感想を記入して、下記宛先にお送りください。

賞品

正解者の中から抽選で40名(JAしまね全体)の方に「農協全国商品券」をお贈りします。

当選者発表

賞品の発送をもってかえさせていただきます。

宛先・締切

〒699-0593

JA斐川地区本部 組織広報課 行き

(※住所の記載は不要です)

2024年5月3日(金)(当日消印有効)

◆先月号の答え◆

「フリージア」

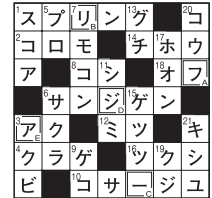

佳作

アイシャドーつけてみたけどシワみたい、たわいない会話が弾むお笑い2人、孫走る背後に親の優しい目、寄る年なみ今日何日か又も聞く、あれこれを面白がって生きる古い

松江市 本田 祥子様
松江市 後藤 竹子様
出雲市 今岡 健様
邑南町 渡辺 里枝様
浜田市 沖田 邦子様

「家の光」でも俳句・川柳・詩・短歌を毎月募集しています。こちらへもぜひご応募ください!

「家の光」5月号定価 922円
ご購入は、お近くのJAへお問合せください。



優秀賞

開発の名のもと自然破壊あり

隠岐の島町 上川 晃一様

強くなれ優しくなれと桜咲く

安来市 青戸 涉様

あのころに戻れたらなと思う日々

益田市 竹田 数子様

最優秀賞

結ばれてだんだん同じ彩になる

出雲市 多久和敬子様

川柳の広場

選句者 島根県川柳連盟会長 竹治ちかし先生

(評) 始めは結ばれる事など考えていなかったのに、今となつては結ばれて同じ彩になつていく。まさかこんなになるとは、私の負けである。

JAしまねびよりには、皆様からの俳句・川柳を募集しています。締切は毎月14日必着です。(最優秀賞1句、優秀賞3句、佳作5句)5月号は俳句を募集します。1回のご応募につきお一人様3句までご応募いただけます。

応募方法

俳句または川柳、住所、氏名、年齢、電話番号を記入のうえ、ハガキ、FAX、Eメールのいずれかでご応募ください。
※応募作品は自作で未発表のものに限ります。
※応募作品の一切の権利は、JAしまねに帰属するものとします。
※受賞作品は地域名、氏名(または雅号)を掲載します。

あて先

〒690-0887 松江市殿町19-1
JAしまね ふれあい福祉課
「俳句の広場係」または「川柳の広場係」
FAX: 0852-67-7708
Eメール: fureai.hon@ja-shimane.gr.jp

最優秀賞、優秀賞の4名様には「農協全国商品券1,000円分」をお贈りします。



・お預かりした個人情報、プレゼントの抽選・発送のみに使用し、その他の目的で利用することはありません。

島根をもっと元気になりたい



一緒にJAで働きませんか



JALしまねは「農業振興」「地域振興」「地域貢献」を積極的に展開し、大地の恵みと食文化の尊さを次世代に継承していきます。

「人と自然が共生する、光り輝く未来の創造」

- 地域の資源を生かし、希望と活力に満ちた農業を実現します
- 地域の文化を守り、心豊かに安心して暮らせる地域社会を創造します
- 水と緑と人を育み、豊かな大地と食を次世代に引き継ぎます

「信頼、満足、熱意、みんな一番」

- 『し』…組合員・利用者からの信頼、一番をめざします
- 『ま』…組合員・利用者の満足、一番をめざします
- 『ね』…仕事への熱意、一番をめざします

JALしまね 令和7年4月採用職員募集のご案内

- 募集職種 正職員(総合職)
- 募集区分 本店採用(転居を伴う配置の可能性があります) 地区本部採用(原則転居を伴う配置はありません)
- 応募資格 ①令和7年3月大学院・大学・短大・高専・専修学校卒業見込の方 ②大学院・大学・短大・高専・専修学校を卒業して3年以内の方
- 受付期間 令和6年5月7日(火)～5月31日(金)
- 選考方法 WEB上での筆記試験・適性検査・面接試験
- 応募方法 マイナビ2025よりエントリーのうえ、ご応募ください。

※採用情報など詳しくはJALしまねHP、マイナビ2025 または下記までお問い合わせください。

お問い合わせ

〒690-0887島根県松江市殿町19-1
JALしまね人事部人事課 担当：三上・山根・加藤
TEL: 0852-67-7711 FAX: 0852-67-7714
ホームページ <https://ja-shimane.jp>
E-mail [jinji_saiyou@ja-shimane.gr.jp](mailto:jinj_saiyou@ja-shimane.gr.jp)



マイナビで
エントリー
受付中

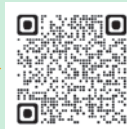

シロアリ警報！床下無料調査実施中！！

初夏は羽アリが出る季節。
気付かないうちに
住みついていくかも。
早めの防除が
あなたの家を守ります。



取扱業者

JA全農基本契約業者「株児玉商会」特約施工店

(公社) 日本しろあり対策協会正会員
会員番号 島根県 002
会員番号 鳥取県 002

株式会社 **コタマサイエンス**
(本社) 〒690-0048 島根県松江市西塚島2丁目8-23
<https://www.kodama-s.co.jp>

松江営業所 TEL 0852-26-6757

出雲営業所 TEL 0853-31-9600

益田営業所 TEL 0856-22-5390

江津出張所 TEL 0855-52-6852

隠岐営業所 TEL 08512-2-2471

シロアリの予防・駆除は、確かな実績と安心のJAにご相談ください。

床下の無料調査は、JALしまね取扱業者(株)コタマサイエンスが訪問いたします。



お問い合わせは、最寄のJA各支店へ。



魚の白みそトマトソース添え



アレンジ

- ・白みその甘味でトマトの酸っぱさを抑えています。普通のみそ(大さじ2)でも美味しくできます。
- ・白みそトマトソースをパスタソースにしても美味しいです。ペーコンや合挽肉を加えてもOK!
- ・魚を鶏肉や豚肉に替えても美味しくできます。

材料(4人分)

- 魚……………4切れ
- 塩こしょう……………少々
- 小麦粉……………大さじ2
- オリーブ油……………大さじ2
- にんにく……………ひとかけ
- マッシュルーム……………2個
- A 酒(またはワイン)… 50cc
- 水……………大さじ3
- カットトマト缶……………250g
- B 白みそ……………大さじ4
- コンソメ……………小さじ1
- サラダセロリー……………1/4袋

コメント

- ・隠し味に白みそを使うことで、濃厚なトマトソースになります。
- ・ソースを下に敷くと少しおしゃれな盛り付けを楽しめます!

作り方

- ①にんにくはみじん切りに、サラダセロリーは食べやすい長さに切る。マッシュルームはスライスする。
- ②魚は塩こしょうを振り下味をつけ、出てきた水気をふき取ってから、ビニール袋に魚と小麦粉を入れて薄くまぶす。
- ③フライパンにオリーブ油を熱し、中火にして②の魚を蓋をして焼く。時々フライパンを動かし、焦げないように注意しながら焼く。
- ④中まで火が通ったら、裏返して反対もサッと焼き、取り出しておく。
- ⑤取り出したフライパンに、にんにくとマッシュルームを入れて火にかけ香りが出てきたら、Aを加えてひと煮立ちさせて、さらにBを加えて混ぜ合わせ、火を通してソースを作る。
- ⑥皿の中央にソースを置き、その上に魚を盛り、サラダセロリーを飾る。

材料(8個分)

- 練りこしあん……………150g
- A くず粉……………50g
- 水……………200cc
- 砂糖……………40g
- 桜の葉……………8枚

アレンジ

- ・こしあんを白あんに替えてもOK!
- ・白あんに緑色は抹茶、黄色は南瓜ペースト、赤色は人参ペーストを少量混ぜるとカラフルなあんになります。

コメント

- ・くず桜は冷蔵庫で長時間冷やすと透明感がなくなり固くなってしまいます。
- ・冷やして食べたい時は、食べる15分前に冷蔵庫に入れて冷たくします。

作り方

- ①こしあんを8等分に丸める。
- ②鍋にAを入れてよく混ぜ合わせる。
- ③強火にかけ、半透明の塊ができてきたら、弱火にして、全体が透明になるまで、しっかり混ぜる。
- ④湯のみの中にラップを敷いて、③を1/8等分に分け入れ、丸めたこしあんを中央に埋め込み、茶巾絞りにして輪ゴムで結ぶ。同様にして8個作る。
- ⑤水を張ったボウルに④をつけて、固まったらラップを外し、桜の葉にのせて、皿に盛る。

くず桜



JA島根厚生連

健康散歩



めまいに悩まされていませんか

日常生活で、めまいに悩まされたことはありませんか。めまいは日常的によくみられる症状の一つです。しかし、めまいと一口に言ってもいろいろな種類があり、原因や症状などが異なります。めまいには大きく分けて2つの種類があります。自分自身や周囲がぐるぐる回っているように感じる「回転性のめまい」と、ふわふわ・くらくらとする「浮動性のめまい」です。

回転性のめまいは、耳の奥にある三半規管や、前庭神経という平衡感覚に関わっている器官の異常によって起こることが多いと言われています。代表的な病気として、突発性難聴、良性発作性頭位めまい症、メニエール病、前庭神経炎、内耳炎などがあげられます。症状としてめまいだけが起こる病気もあれば、耳鳴りや難聴を伴う病気もあります。

浮動性のめまいは、耳の原因ではなく、低血圧や貧血などの全身症状、心因的なもの(不安、抑うつなど)、薬剤の副作用、時に脳血管障害(脳梗塞・脳出血など)や脳の病気(脳腫瘍など)などによって起こると言われています。

めまいは自然に治ることもあります。しかし、症状が重い、休んでもめまいが治らない(1時間以上持続している)、1~2週間以上めまいが続いている場合は、医療機関に受診した方が良いでしょう。また、特に注意すべきなのは、「激しいめまいで立ち上がることができない」、「頭痛、ろれつが回らない、顔や体のしびれ、麻痺などの症状がある」、「意識が朦朧とする」といった状態です。このような症状は、脳出血や脳梗塞、脳腫瘍など、命に関わる病気が原因の場合もあるため、早急に受診することをお勧めします。

めまいの原因や症状は多岐にわたるため、どの医療機関を受診すると良いか悩む方も多く、実際に受診先を選択するのは難しいです。耳の症状が主であれば耳鼻科への受診、しびれや麻痺などを伴う場合は脳神経外科・脳神経内科が良いと考えられます。しかし、受診先に悩んだときは、まずかかりつけ医や近くの内科に相談してみても良いでしょう。

めまいの症状は煩わしく、日常生活にも支障をきたします。悩んだら自己判断せず、早めに医療機関を受診し治療を受けるようにしましょう。

