

2018

JAしまねびより

9

September Vol.30

特集

島根のいいもの再発見!! 「隠岐の島町 島の香り隠岐藻塩米」 隠岐地区本部



島根には誇れる農産品がたーっくさん！

島根のいいもの再発見!!

直撃・生産者インタビュー！



【隠岐の島町 島の香り隠岐藻塩米】

9月は、隠岐地区本部。隠岐の島町で島の香り隠岐藻塩米（以下、「藻塩米」）の生産に取り組む、生産部会長の村上淳一部会長、藻塩を作っている野津勝友さん、お二人にお話を伺ってきました。



藻塩米作りに欠かせずことのできない久見地区の藻塩。

東西に長く広がり、海も山もある自然環境豊かな島根県。島根には、胸を張って誇れる農産品が実は多種多様にあるんです。毎月、その農産品を紹介、生産者の生の声を聞いていきます！



ミネラルをたっぷり吸収することで、稲も丈夫に育つそうです。



お話を伺った、藻塩米生産部会長の村上さん。

島の特色を生かした製法で作る特別栽培米（減農薬、減化学肥料）で、穂が出てから収穫までの間に藻塩の水溶液を散布して栽培します。海藻を田んぼに肥料として播（ま）いていた伝統農法を現代版にアレンジして作り始めました。日本では珍しいアルカリ岩から構成する島のキメ細かい土は、マグネシウムが県内の平均より1.5倍前後多いとされています。さらに藻塩を薄めた水溶液を散布することで極限までストレスをかけ、ミネラル成分を根と葉からたっぷり吸収し、養分を蓄えることで美味しいお米ができます。平成15年に試験栽培を始め、今年で16年

藻塩米とは、どのようなお米ですか？



加工場にある4基の釜で、塩を炊き上げる。



自然豊かな久見地区の天然資源を有効活用し、藻塩作りが行われていました。

米作りに欠かせない藻塩は、海藻アラメと島の綺麗な海水を煮詰めて作っています。隠岐の島北西部の久見地区、吉浦海岸付近で潮の流れなどの状況を見ながら、一番透き通っている海水を一度に400ℓ汲み、海岸近くの加工場の釜で煮立てます。海藻アラメも近くの岩場から採ってきます。海水とアラメは、別々の釜で煮詰め、不純物を何度も濾（こ）して純度を上げ、最後の工程

藻塩自体はどのように作るのですか？

目になりました。特選以上はおもに関東・関西・中京方面を中心に出荷しています。おかげさまで、米専門店などから高い評価をいただいています。



お話を伺った野津さん。関係者は「藻塩仙人」と呼び、そのこだわりに感謝していらっしゃいました。

で海水だけのものと、アラメを煮た濃い赤茶色の海水とを合わせて、さらに煮詰めていきます。約3日間煮込んで、下に塩がとどっているのをすくい、乾燥させてようやく藻塩が完成します。この全工程で約1週間から10日かかります。1トンの海水から作れる量は20〜25kgとわずかですが丁寧にじっくり、こだわりのもって作っています。商品の濃い色からも分かるように海藻のミネラルがたっぷり入って



久見地区の藻塩の特徴でもある赤茶色は、天然のアラメを吹き出した天然ミネラルたっぷりの証。



15年の努力とこだわりが、これからの礎となる。

最初の10年は、生産者全員の意識を統一するまで試行錯誤が長く続きました。日本のトップブランドがどのような戦略で生産販売しているのかを学んだ上で差別化を図り、なんとかしなければならぬと常に考えていました。きっかけは10年経った頃に大きなメディアに取り上げられたことでした。新米は10月から販売が始まりますが、その年は注文が殺到。年内には売り切れ一時は入手困難なお米と騒がれたほどでした。このことで今までは出荷して終わりという感覚でしたが、その先に

藻塩米のブランド化を進めた15年を振り返ってどのように感じられますか？

おり、島独自の特産品として「藻塩」として販売しています。



久見地区の藻塩はお土産としても隠岐の島を代表する商品に。

いる日本の消費者をこれまで以上に意識するようになりました。島の地の利を生かした他では真似できないこだわりや美味しさがきちんと伝われば食べてみたいと思う消費者はたくさんいると実感しました。そこで一から体制を見直し、島内どの生産者のお米でも同じ品質になるよう、栽培マニュアルを細かく作成。土壌分析を行い、生産者への個人面談による土の成分の統一化、生産者全員によるほ場巡回、フェイスブックによる情報発信など、意識の統一による品質の統一への取り組みを精力的に行いました。ここ5年でブランド



一粒一粒へのこだわりが、ブランド米としての品質と魅力、そして成果へとつながる。

島の香り隠岐藻塩米 一口メモ

藻塩米は「島の香り隠岐藻塩米コシヒカリ（きぬむすめ）」として、平成30年度の島根県米づくり重点推進事項のこだわり米部門の一つとして位置づけられている。一般、特選、ジオパーク米（特選）と3つの等級があり、特選以上は整粒（病害虫の被害の無い完全粒）歩合が80%以上。農薬・化学肥料は特選が5割、ジオパーク米は7割減らし、特徴あるブランド米として全国的にも認知度が上がり人気が高まっている。5年前の平成25年度は16人計26ヘクタールで生産していたが、平成30年では18人が計40ヘクタールの面積で生産に取り組んでいる。



化は順調に進み、高い評価をいただいている。消費者を飽きさせない取り組みが必要と考えています。「コシヒカリ」に加えて「きぬむすめ」での栽培を平成28年から開始。あっさりとした食感を好む比較的若い世代向けとして、新たなターゲットの開拓を行なっています。

ブランド化が進んでいる理由や今後の展望など教えてください。



「強固なブランド」を見据え、生産部会とJA、そして様々な関連機関と連携。「次の手」に余念がない。

統一を図ることで、消費者の信頼を得られたからだと考えています。これまではミネラルを大きなPRポイントの一つとしていましたが、現在は島根大学等と米の成分の特徴について産学連携での共同研究を行なっています。例えばアミノ酸や葉酸など、ミネラル以外の成分をデータ分析し健康機能性の観点からも何か特徴があるのではないかと検証を進めています。現状に満足せず、毎年マイナーチェンジを繰り返しながら消費者に長く愛されるブランド米作りを続けていこうと考えています。

チャレンジ / 「JA自己改革」



「農業者の所得増大」「農業生産の拡大」「地域の活性化」の3つを基本目標に、JA自らが進める改革のことをJA自己改革と言います。JAしまね農業戦略実践3力年営農計画の取り組みはもとより、食農教育や社会貢献活動等を通じて、地域活性化と住みよい地域社会づくりをめざします。

JAしまね 組合員アンケート調査結果について ～組合員のみなさまへ～

当JAが取り組む「自己改革」の一環として、組合員の方々からJAしまねへの評価を認識するとともに、多様化する組合員の皆さまを類型化し、それぞれのニーズやJAとのつながり等を「見える化」することにより、組合員・地域住民から必要とされ、組合員とともに「食と農を基軸として地域に根ざした協同組合」を目指すため、JA全中を中心に開発された「組合員アンケート」を活用し、JAしまね独自質問項目を含めたアンケート調査を実施いたしました。その調査結果をご報告します。

JAしまね 組合員アンケート調査概況

1. 実査日程 平成29年12月15日～12月29日
質問項目
2. 正組合員 28項目 (JAしまね独自項目2項目)
准組合員 29項目 (JAしまね独自項目2項目)
3. 調査対象者
正組合員 2,000名 (無作為抽出)
准組合員 4,000名 (無作為抽出)
4. 調査票回答者
正組合員 975名 (回収率48.8%)
准組合員 1,281名 (回収率32.2%)

JAしまね 組合員アンケート全国共通設問結果 (概要)

| 1. JAしまねに期待する役割 | 正組合員 | 准組合員 |
|-----------------|-----------------|---------------|
| 最も期待しているのは「農」 | 最も期待しているのは「食」 | 最も期待しているのは「食」 |
| 地域農業の振興 | 安心できる農産物・食料品の提供 | |
| 担い手経営支援 | | |
| 農地の保全 | | |

今後、正組合員の期待「農」に応える事業運営に注力し、准組合員の期待「食」に一定応える事業運営がなされているとの評価を受け止め、引き続き、「食」と「農」を基軸とした地域に根ざした協同組合をめざし、一層の役割発揮に努めます。

2. JAしまねの強み・弱み (概要)

- 「JAしまねの強み」
 - 正・准組合員の「事業利用」が全国平均を上回る。
 - 准組合員の「活動参加」が全国平均を上回る。
- 「JAしまねの弱み」
 - 正・准組合員の「意識点」(親しみ・必要性・理解)が全国平均をわずかに下回る。
 - 正組合員の「活動参加」・「組合員組織加入」が全国平均を下回る。

〈分析と対応〉

○JAしまねの強みとしては、正・准組合員ともに「営農」「信用・共済」「生活」の「事業利用」が、いずれも全国平均以上となっており、事業の複合利用率も全国平均を上回っている。

○准組合員では、生活店舗(Aコープ・ラピタ等)を准組合員の55%が月に複数回以上利用するなど、生活事業の利用頻度が高く、また加入きっかけの10%を総合ポイントが占めるなど、総合ポイント効果を発揮している。

↓JAの総合事業をよくご利用いただいていることは、当JAの強みであることから、アンケート結果を参考に性別・年齢別等のニーズをふまえた事業利用の拡大に取り組んでまいります。

○准組合員の「活動参加」は全国平均を上回り、「農業まつり・JAまつり」に41%が参加するほか「支店での各種イベント」「JAの直売所での各種イベント」への参加率が20%以上と、准組合員として一定高い水準にある。

↓JAしまねは、准組合員数が総組合員数の72%と大きな割合を占めていることも踏まえ、引き続き准組合員の接点づくりに取り組みます。

具体的には、JAしまねのイベントや各種講座・料理教室などにご参加いただき、JAの活動を通じてJAに親しみ・必要性を持っていただけるよう努めます。

○JAしまねの弱みとしては、正・准組合員ともにJAに対する親しみ・必要性・理解等の「意識点」が全国平均をわずかに下回る。

↓JAの取り組み理解に向けて、広報誌「しまねびより」や支店だより・ホームページの内容充実・活用に努め、また、マスメディアも活用し、地域農業やJAの取り組み等について、一層の情報発信に努めます。

↓准組合員の「食べて応援」「作って応援」の拡大により、意識点の向上が期待できることから、

直売所や生活店舗などを活用した「食」の取り組みや、若い年齢層に向けて、農業体験などの「農」の取り組みを展開していきます。

○特に販売額が1,000万円以上の担い手経営体と、回答数の3割以上を占める販売のない多様な担い手は、JAへの理解や親しみ度とともに事業利用率も低い水準にあり、担い手経営体の25%は、営農関連事業を利用していない。

↓「担い手経営体」「販売のない多様な担い手」については、アプローチを強化し、それぞれのニーズをふまえた営農関連事業の利用促進に努め、総代会・集落座談会などの意思反映の場への参加促進を図るなど、取り組みを強化します。

○正組合員は、農業まつり・JAまつりなどの「活動参加」が全国平均を下回り、特に「男性・64歳以下」「女性・50～64歳」で活動参加が低い。

○正組合員は「集落単位の組織」「営農組合等」を中心に組合員組織への参加がみられるものの、青年連盟や各種野菜部会等の組合員組織への参加率は全国平均を下回っている。

↓組合員類型・性別・年代別等の分類によるアンケート分析をもとに、それぞれのニーズをふまえた活動の企画・実践、呼びかけを通じて、活動参加促進に取り組み、JAへの「意識点」を高め、組合員組織加入・意思反映の場への参加・事業利用につなげていきます。

↓「組合員組織加入」は、「意思反映」「運営参画」の向上にもつながる重要な要素であることから、既存の組合員組織における組合員のニーズをふまえた内容の拡充や加入促進など、一層の組合員組織の活性化に取り組みます。

以上のほかにも、多角的な分析を行っており、組合員の評価・意向を踏まえたJA運営に活用して参ります。今後も継続的に、このようなアンケート等を行ってまいります。

アンケートへのご協力、誠にありがとうございました。

JAしまね 組合員アンケート個別設問集計結果

【設問1】JAをご利用いただく上で、新JA発足前と変わったと感じることがありますか？

(1) 正組合員

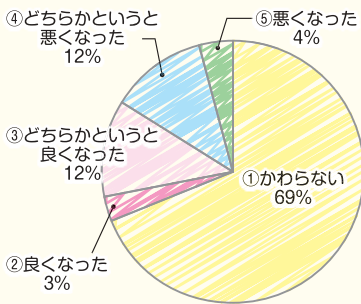

＜主なご意見＞

- ・地元の職員（顔なじみ）がいなくなり、親しみが感じられない。
- ・人事異動により、担当職員が度々替わり、相談もしにくい。
- ・JAが統合し、JAが遠くなり、自分たちのJA意識がなくなってきた。
- ・職員の対応が親切・丁寧、挨拶もよい。

(2) 准組合員

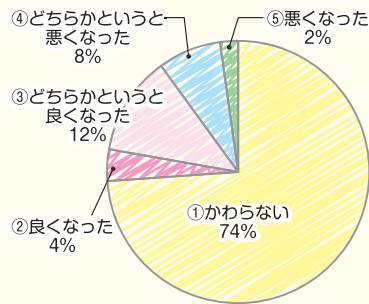

＜主なご意見＞

- ・地元の職員がいなくなり、親近感がなく、職員に相談しにくい。
- ・統合し、地域の地域特性がなくなり、地域密着イメージが薄れた。
- ・統合メリットを感じる。（貯金手続き、ポイント、県内一体感など）
- ・職員の対応がよく、明るくなった。

【設問2】職員の態度、対応の様子等についてはどうですか？

(1) 正組合員

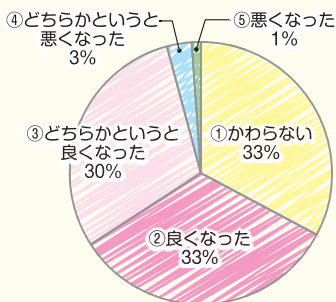

＜主なご意見＞

- ・対応が丁寧、親切。
- ・対応がスムーズ。
- ・身近な職員が少なくなつた。

(2) 准組合員

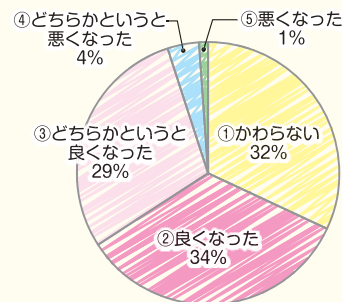

＜主なご意見＞

- ・挨拶、笑顔が良い。
- ・親切、丁寧。
- ・職員によって対応が違う。



JAしまね農業振興支援事業 活用事例のご紹介

JAしまねでは、経営拡大に向けた基盤整備や機械等の更新対策、県域でのモデル事業を実施するために、「JAしまね農業振興支援事業」に取り組んでいます。

出雲市 エドガー・ピミアント・チャモロウさん (53)



エドガー・ピミアント・チャモロウさんは、出雲市大社町でシャインマスカットを30アール栽培しています。出身はコロンビアで、15年前に来日。地質調査や防災関係の仕事をしていましたが、区切りがついた6年前、周囲からの勧めもあって就農を決意しました。大社町のぶどう農家での研修、出雲市のアグリビジネススクールのぶどうチャレンジ講座を経て、平成25年に認定新規就農者となりました。

エドガーさんがJAしまね農業振興支援事業を活用して導入したのは、薬剤散布に使う動力噴霧器です。就農当初は若木が多く使用頻度が低かったため、研修先のぶどう農家から借りたりしていましたが、成木になって防除回数や散布量も多くなってきたため平成29年度事業を活用して導入しました。適期防除を徹底することで品質向上にもつながり、昨年と比べても良いものが増えているといいます。化粧箱での出荷も増えてきました。

エドガーさんは「皆さんに喜んでもらえるような高品質なシャインマスカットを作り、所得向上にもつなげていきたい」と意欲を話してくださいました。



理事会情報 (7月30日開催)

協議事項

- ①平成31年度島根県農業政策および予算に関する要望について
- ②7月豪雨による農業被害状況および復興対策支援要領」の設定について
- ③平成30年産島根米の生産者からの買入れ手法について
- ④平成29年度期末決算監事監査報告書整備改善を要する事項(個別意見書)への回答について
- ⑤平成29年度JA全国監査機構決算監査内部統制等に関する改善指示事項の回答について
- ⑥株式会社JA江津葬祭会館の設立および役員派遣について
- ⑦新たなテレビ会議システムの導入について
- ⑧土地の取得について
- ⑨常勤理事の他の団体理事等への就任について
- ⑩新たな運営体制および役員定数と地区本部運営委員会の再構築と強化(各総代との協議資料)について
- ⑪臨時総代会の日程および会場について
- ⑫人事ローテーションに関する基本的な考え方について

(紙幅の関係上、報告事項は省略いたします)

地区本部トピックス

雲南

子ども料理教室「かもこ塾kids+」 地元団体らが協力し初開催

雲南市の加茂町総合保健福祉センターかもてらすで8月6日、地元小学生を対象とした料理教室「かもこ塾kids+」が開催されました。(株)キラキラ雲南(雲南市文化体育施設利用放課後子ども教室実行委員会)が企画する「うんなん元気っ子わくわく教室」の一環で、加茂まちづくり協議会、JAしまね雲南女性部の3者が協力し、初の開催となりました。

今まで小学生を対象とした料理教室は、スタッフの確保や指導者の手配に課題があり開催を見合わせていましたが、活動の輪を広げようと他団体との関係強化を図っている雲南女性部と同協議会が力を合わせることで実現しました。

当日は市内在住の小学生20人が参加し、講師の森山茜さんや雲南女性部加茂支部員の指導のもと、本格的なピザ生地作りや地元野菜を使ったサラダなど5品を作り上げました。雲南女性部の事務局は「団体ごとに得意とする分野があるはず。協力し、地域が活気づくようなイベントができれば嬉しい」と笑顔で話します。



スタッフはできるだけ手を出さず、子ども達は積極的に取り組みました。

くにびき

生産者の顔が見える笑顔のマーケット! 水辺の朝市夏のイベント開催

水辺の朝市連絡協議会(山根茂会長)は8月12日、松江市役所駐車場で、水辺の朝市夏のイベントを開催し、多くの人で賑いました。

同協議会は、29組の地元農家や生産グループで構成。毎週日曜日の朝に同所で開催しています。地場産の新鮮な野菜や花を持ち寄り販売し、利用者からは、生産者の顔が見えるので安心して買えると好評を得ています。お盆の8月と年末の12月には品数を増やして開催。

当日は、開催時間の朝7時よりも前から長蛇の列ができ、開始の合図とともに、目当てのケイトウ、菊などの盆用の花やトマト、ブドウなど旬の農産物を買って求めました。また、先着150名へ、きぬむすめ2合入袋を進呈する企画もあり、大勢の来場者で賑いました。

山根会長は「高温続きで苦労しているが、生産者の努力でよい商品が並んだ。今後も愛される朝市を目指したい」と意気込みを語りました。



隠岐

エコライフ運動として 「みどりのカーテン」活動を実施中

JAしまねでは、JAしまね女性組織との統一活動として、「大きなあれ!環境にやさしい心と食への感謝」を統一スローガンに「みどりのカーテン」に取り組み、見た目にも涼やかに消費電力削減に努め、併せて取り組みが広がるよう、地域の方々へエコライフ活動のPRをしています。今年度、隠岐地区本部では4支店の軒下で「ゴーヤ」と「朝顔」をプランター栽培し、植物で作るカーテンにより室内温度の上昇を抑える活動を行っています。実施している4支店の内1支店は、葉を青々とさせ大きな日陰を作ることが出来ました。3支店では、朝顔の芽出しが上手くいかず断念をしたり、ゴーヤの葉が思うように広がらなかったりしましたが、来年以降も継続して取り組みを行いたいと思います。



やすぎ

米粉でピザ作り!

やすぎ地区本部は8月8日に、広瀬っこクラブの児童たち27人と米粉を使ったピザ作りを行いました。児童たちは米粉と豆腐をこねた生地をカップに伸ばし、ピーマンやトマト、ナス、タマネギ等の地元野菜とチーズやベーコンなどを盛りつけました。焼き上がったピザは熱く、児童たちはふうふうしながら昼食に味わいました。

またピザを焼いている間に、JA職員による家の光雑誌のちゃぐりん8月号を使った農業に関するクイズを行い、児童たちは知らなかった農業の知識を学びました。

児童たちは「ピザ作りは簡単で、米粉でも美味しかったです」「クイズは難しかったけど、楽しかった」と感想を言いました。



完成した米粉ピザ



ピザを食べている様子

斐川

あぐり探検隊 夏野菜収穫、調理体験！

8月5日、JAしまね斐川地区本部と出雲市は町内の小学生3～6年生を対象に、農業体験企画「第3回あぐり探検隊」を開き、隊員15人と保護者が参加しました。5月に植えたキュウリ、ミニトマト、ナスなど6種類の夏野菜を収穫し、講師に料理工房「創」店主の周藤明美さんを招き、同JA斐川女性部協力のもと、夏野菜をふんだんに使った「ラタトゥイユ」「ラップソーセージドッグ」「フルーツポンチ」の3品を完成させ、昼食として味わいました。3回目ともなると、隊員同士顔馴染みも増え、協力しながら収穫したり、教えあいながら調理する姿が見られました。参加した保護者からは「家には畑が無いので、親子で農作業体験ができるのは嬉しい経験」といった声が聞かれました。次回は9月に稲の収穫作業を行う予定です。



ナスを収穫！！



周藤さんに野菜の切り方を教わりました

隠岐 どうぜん

景勝地国賀・摩天崖で 草を食む放牧馬

隠岐国賀といえはすぐに頭に浮かぶものの一つに、牛馬が草を食む風景があります。隠岐諸島にはかつて臥体の小さい隠岐在来の固有種「隠岐馬」が生存していたことや、島前地域においては戦前より軍用馬を供給していたことなどから、馬の飼養が盛んに行われていた時代がありました。戦後は肉用馬生産と農耕、材木の搬出作業を絡めて飼養していましたが、昭和40年代の全国離島ブームの到来により、観光客で島が沸き返り、観光資源としての価値がクローズアップされたこともありました。年間放牧が可能で飼養手間が比較的掛からない利点がある一方で、人工授精が普及しておらず妊娠期間が約1年と長い割に、市場価格が牛に比べ格段に安かったため次第に頭数が減少、このため、西ノ島町は町有馬の貸付制度などJAとの連携による頭数維持施策を講じてきましたが、ここに来て価格の高騰に反して飼養農家の高齢化が最大の問題になりつつあります。とはいえ、隠岐の絵になる風景として大事に引き継いでいきたいものです。



石見銀山

天領さん正調踊り

JAしまね石見銀山女性部とJA石見銀山地区本部職員31人が8月5日に、大田市で開かれた祭「第38回天領さん」の正調踊り部門に出場しました。

揃いの浴衣、JAロゴ入り法被を身に付け、心を一つにし、一糸乱れぬ踊りを披露しました。

JAでは、女性部と職員が合同で毎年地域の祭りに参加し、地域振興に取り組んでいます。9月15日には、運動会を共催し、組織の基盤強化に取り組む予定です。



出雲

「第13回出雲神話まつり」 出雲盆踊りにJA職員も参加

出雲神話まつり振興会と同実行委員会主催の「第13回出雲神話まつり」が8月11、12日の両日開かれ、11日の「出雲盆踊り」にJAしまね出雲地区本部の若手職員が参加しました。今年は入組1・2年目の職員15人が参加。色鮮やかなそろいの浴衣を着て、踊りながら今市町のくまびき中央通りを練り歩きました。

「出雲盆踊り」には、同JA女性部の荒茅支部の部員も参加するなど36団体、約1,000人が参加しました。団体ごとに衣装を揃え、市内各地区の特色を盛り込んだ唄に合わせて踊り歩き観客を楽しませました。

12日には大津神立河川敷公園で花火大会も行われ、約8,000発の花火が出雲の夜空を彩りました。



出雲盆踊りを踊る職員

西いわみ

匹見町でちゃぐりんフェスタ開催

JAしまね西いわみ女性部匹見支部（支部長村田幸枝）は8月3日、益田市匹見町で「ちゃぐりんフェスタ」を開きました。

同町匹見地区振興センターを会場に、町内外から参加した児童ら12名が料理や工作を楽しみました。

当日は、女性部員が料理の講師役となり、児童らと一緒に「ちゃぐりん」掲載レシピの中から夏野菜を使った「トマト丸ごと炊き込みごはん」など5品を調理しました。

午後からは保護者やJA担当者が講師役となり、「空きカンの魚つり」と「ペットボトル空気砲」を作って遊びました。

「ちゃぐりん」は家の光協会が発行する子供向け月刊誌で、毎月料理や工作の紹介のほか、農業や食に関する話題を載せています。

参加した児童の一人は「友達も出来て、とても楽しかった。また参加したい」と喜びました。



島根おおち

羽須美支店ミニ来店感謝DAY

島根おおち地区本部羽須美支店では、8月10日(金)、2ヶ月に一度の羽須美支店お客様ミニ感謝デーを開催しました。今回はご来店頂いた方に、みどりのカーテンの取り組みとして育てたネットメロン「ころたん」の試食と、ケイトウの花のプレゼントを行いました。この「ころたん」は、手のひらサイズでさわやかな甘みが特徴のかわいらしいメロンですが、写真の様な栽培をしたため「マスクをかけて育てている面白いメロンがある!」と、地元のケーブルテレビでも紹介されました。「ころたん」の試食は、植え付け当初から成長を見守ってくださった方々も楽しみにされていたようで、当日はたくさんの方にご来店頂き、「ちゃんとメロンの味がするね」「甘くておいしい!」と好評でした。ケイトウは、赤・ピンク・オレンジの花を用意し、お盆前ということもありとても喜んで頂けました。

島根おおち地区本部では他の支店でも、様々な植物を育てる取り組みを行っています。



実の保護のためマスクを付けた「ころたん」

本店

TAC活動発表大会 くにびき地区本部の片寄職員が最優秀賞

JA全農、同鳥取県本部、JAしまねは8月21日、「平成30年度山陰ブロックTACパワーアップ大会～TAC活動発表大会～」を出雲市のラピタ本店で開催しました。

JAしまね各地区本部の地域農業の担い手に向くJA担当者（愛称TAC＝タック）25人が取組事例を発表し、「トロ箱ミニトマトの共販出荷による収益性の向上」と題して発表した、くにびき地区本部の片寄俊一職員が最優秀賞を受賞しました。

この大会は、担い手の手取り最大化支援、地域生産振興支援など優れたTAC活動を共有化するとともに、参加者間で面的展開に向けて検討をすることを目的としています。

最優秀賞の片寄職員は、「ミニトマトの市場単価が低く、出荷しても雑に扱われているように感じてしまう」という担い手の意見から、ミニトマトを共販してはどうかと提案。その結果、市場への安定供給が出来るようになり市場の平均単価が向上（前年対比112%）し、担い手の意欲向上にもつながった活動が評価されました。



いわみ中央

絆づくりの大会 『JAふれあいの集い2018』

JAしまねいわみ中央地区本部は、「JAふれあいの集い2018」を開催しました。「協同の心で地域活性化」をテーマに、来賓の江津市長、県議会議員をはじめ組合員や地域住民利用者、JA女性部、JA役職員ら600人が集まり盛大なイベントとなりました。今年は、会場を管内の江津市総合市民センターに移しての開催となりました。

集いでは、みどりを守る小学生作文コンクール入賞作品発表や女性部の家の光記事活用体験発表のほか、立正大学経済学部の北原克宣教授に「JA自己改革と女性の役割」と題して講演していただき来場者も真剣に聞き入っていました。

後半は、オープニングに江津の青壮年会 傘踊り隊による傘踊りでスタート。JA女性部とJA職員によるふれあいステージでは、会場が一緒になって盛り上がりました。また、会場ロビーに設営された女性部員の手作り手芸品や加工品販売コーナー・JA特産品販売コーナーではブドウや梨が特別価格で販売され賑わいました。



基本方針

「農業者の所得増大」「農業生産の拡大」への挑戦

「農業者の所得増大」や「農業生産の拡大」を達成するため、増加している加工・業務用需要を取り込むべく、外食・中食業界に対する直接販売に取り組みます。また生産資材価格の引き下げを実現するため、県域を超えた銘柄の集約や費用対効果による総合的な提案を行い、生産資材コストの削減に取り組みます。

「地域の活性化」への貢献

総合事業（営農・経済、生活・購買、信用、共済、厚生、旅行、介護、直売・加工等）を通じて、組合員と地域住民の生活インフラの一翼として役割を發揮します。

健全経営の為の取り組み

「健全な経営体質」と「透明感のある組織運営」を構築するため、財務体質の健全性向上に努め、リスク管理態勢の確立とコンプライアンスを重視した職場づくりに取り組みます。農協法の理事構成要件の改正もふまえ、業務執行体制を見直し、地域農業の担い手や実践的な能力を有する者の登用拡大に向けて取り組みます。自ら策定した自己改革の取組施策を着実に実践するため、組合員の皆さまとの対話を重視し、組織を挙げて取り組みます。

1

営業に関するご報告



損益の状況（平成29年度）

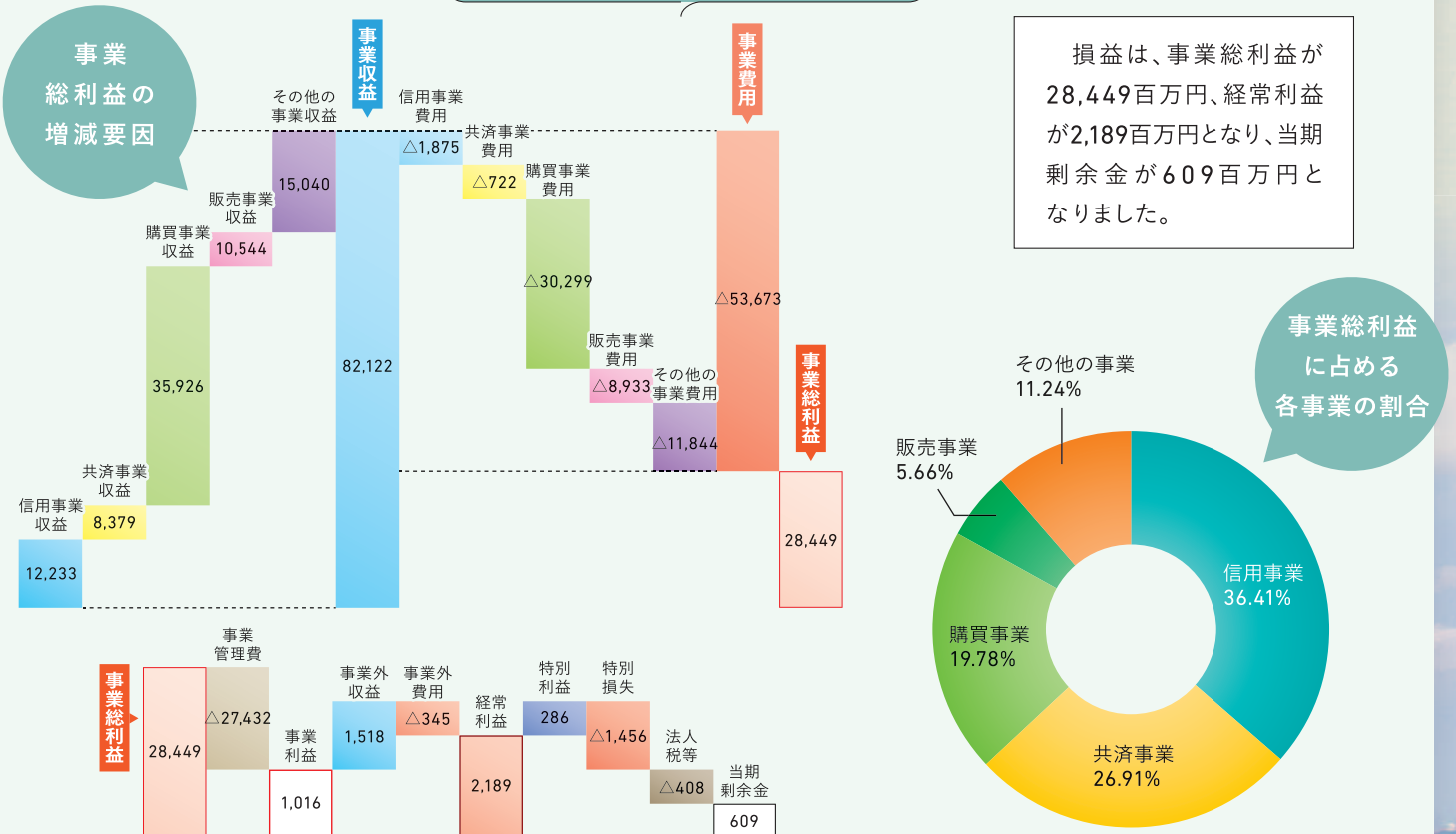

2

事業別業況
(平成29年度)

農業関連事業

購買事業(生産資材)

肥料・農薬・飼料について水稻肥料・農薬・飼料の銘柄集約による値下げ等を通じ、低価格による供給を進めた結果、生産購買品供給高は12,853百万円となりました。



販売事業

米の買取制度を29年産米も継続実施し、また畜産等の品質向上対策や購買者誘致に継続的に取り組んだ結果、販売品販売・取扱高は38,129百万円となりました。

生活関連事業

購買事業(生活物資)

地産地消を基本に「安全・安心・新鮮」にこだわったJAらしい店舗運営や、県下統一企画による自動車・ガス・石油事業の各種セールを展開した結果、生活購買品供給高は21,162百万円となりました。



共済事業

共済渉外担当者(LA)を中心とした3Q訪問活動による保障ニーズに即した提案活動、支店共済担当者(スマイルサポーター)による迅速・丁寧な窓口対応、次世代層への出産育児を応援する「JAしまね こども倶楽部」の普及に努めた結果、長期共済保有高が3,541,460百万円、年金共済保有高が20,802百万円となりました。



信用事業

組合員・利用者のニーズを踏まえた各種キャンペーンや新商品の投入など、農業と地域利用者をつなぐ金融サービスの提供に取り組んだ結果、貯金が期末残高984,693百万円、貸出金が期末残高299,671百万円となりました。



農業振興支援事業での持続的営農への支援

3

農業振興
活動



平成29年度は、4億円の予算化を行い担い手の規模拡大や複合型営農の促進、新規就農者の初期投資の軽減対策を実施しました。

特に、島根県農業の基幹である和牛子牛の増頭対策では、繁殖母牛の導入において199頭の増頭支援、デラウェアでは優良系統への改植による持続的産地への支援、担い手の複合型営農形態の促進に向けた園芸品目の普及対策を実施しました。

また、JAしまねによるリースハウス・リース園地のリース料負担軽減対策を実施し、規模拡大や新規参入の促進を支援しました。

4

子育て応援宣言

平成28年10月より「子育て応援宣言」として、「地域の活性化」「子育てしやすい環境」を目指し、住宅ローン・マイカーローン・教育ローンで子育てを頑張る皆様を全力サポートしています。住宅ローンでは、「子育て応援サービス」としてお子様の人数に応じた金利引下げを実施し、多くの方にご利用いただいています。また、貯金商品では18歳以下のお子様がいらっしゃる方を対象とした金利上乘せ定期積金をご用意しています。

地域密着型
金融への
取り組み



2018 DISCLOSURE

ディスクロージャー誌の本冊ではJAの経営内容や事業所の配置図など、JAの詳しい情報をご紹介します。ご要望の方には、信用店舗にて無料配布しております。また、JAしまねウェブサイトでも閲覧いただけます。

ウェブサイト <http://ja-shimane.jp/disclosure/>



JAしまね

PROFILE

| | |
|----------|--------------|
| 設立 | 平成27年3月1日 |
| 本店所在地 | 島根県松江市殿町19-1 |
| 出資金 | 226億円 |
| 総資産 | 1兆926億円 |
| 単体自己資本比率 | 14.93% |
| 組合員数 | 231,666人 |
| 役員数 | 73人 |
| 職員数 | 3,609人 |
| 事務所数 | 201 |

タテのカギ

- ①馬に乗る人のこと
- ③マガモを改良して作られました
- ⑤お金を借りると付くことも
- ⑥日本海軍が造った世界最大の戦艦
- ⑦軍配を持って土俵に上がりませす
- ⑨神社で神事に奉仕する女性
- ⑪泡立ててメレンゲを作ります
- ⑬田畑を耕す道具の一つ
- ⑮首都はハノイ。米の生産が盛んな国です
- ⑰——あれば憂いなし
- ⑲野球でランナーが滑り込む所
- ⑳カトリックでは神父、プロテスタントなら
- ㉑リレーの選手がつかなく物

ヨコのカギ

- ①ギーッチョンと鳴く秋の虫
- ②図書館で専門的な仕事をします
- ③海に潜って貝などをとる職業
- ④目のこと。つぶらな——
- ⑥ゆらゆらとバランスを取る玩具。長い腕を持つ人の形をしています
- ⑧子(ね)と寅(とら)の間
- ⑩警察官や消防士、裁判官はこれ
- ⑫黄門様のお膝元です
- ⑭決まった時間に寝起きする、——正しい生活
- ⑯渦巻き模様が付けられた練り物
- ⑱二十世紀、新高などの品種があります

二重マスの文字を A ~ E の順に並べて
できる言葉は何でしょうか？

| | | | | | | |
|---|---|----|----|----|----|----|
| 1 | 5 | 7 | | 13 | | 20 |
| 2 | | | | 14 | 17 | |
| | | 8 | 11 | | 18 | |
| | 6 | | | 15 | | |
| 3 | | | 12 | | | 21 |
| 4 | | 9 | | 16 | 19 | |
| | | 10 | | | | |

答え
A B C D E

応募要項

- 応募方法 ハガキに、答え、住所、氏名、年齢、電話番号、本誌に関するご意見・ご感想を記入して、下記宛先にお送りください。
- 賞品 正解者の中から抽選で40名（JAしまね全体）の方に「JA商品券」をお贈りします。
- 当選者発表 賞品の発送をもってかえさせていただきます。
- 宛先・締切 〒696-0222 邑智郡邑南町下田所277
JAしまね 島根おおち地区本部 組合員課 「クイズ」係
平成30年10月5日（金）（当日消印有効）

◆先月号の答え◆ 「コスモス」

| | | | | |
|---|---|---|---|----|
| ス | キ | マ | イ | ク |
| イ | ネ | カ | リ | モ |
| ツ | | イ | ン | ロ |
| チ | カ | ギ | ト | キ |
| | イ | シ | ヨ | ク |
| ネ | コ | ウ | ラ | ナイ |
| ギ | ン | ザ | ゲ | スト |

・お預かりした個人情報、プレゼントの抽選・発送以外の目的で利用することはございません。

健康散步 JA島根厚生連

腸の調子を整える

いくつチェックが付きましたか？生活習慣をちよつと見直して健康な胃腸に近づきましょう。胃腸がすぐれない方は、改善できる方法をいくつかあげますので、参考してみてください。

1. お腹を温める。
湯たんぽ、ホッカイロ、蒸気が出る温熱シートなどでお腹を直接温める。
2. しょうががくす湯
お腹をこわした直後は、消化によく湯がおすすです。くずには整腸作用や体を温める作用があります。さらにしょうがを加えると温め効果倍増!!冷たい食べ物や飲み物で冷えきった体を、芯から温めてくれます。
3. はちみつ緑茶
はちみつと緑茶の意外な組み合わせ!!緑茶に含まれるタンニンには、便を硬くする働きがあります。そこへ整腸作用のあるはちみつを加えると下痢止めに効果的です。

- 食事時間が不規則
- 睡眠不足
- 夜食を摂る
- 運動習慣が無い
- 朝食を抜く
- ストレスが多い(多忙、人間関係の悩み、など)
- 野菜、果物をあまり摂らない
- 脂っこいものをよく食べる
- 喫煙習慣がある

☑生活習慣をチェック

今は「お腹に特に悩みは無い」という人も、以下の項目にチェックが多い場合は、要注意です。

☑快腸度チェック

- 排便の無い日が2日以上続くことがある。
- 排便時間にばらつきがある。
- 便がゆるいことが多い。
- 1回の排便量が少ない。
- 吹き出物が出たり、肌の調子がすぐれない。

厳しい暑さも終盤にさしかかり、そろそろ、食卓の上には色とりどりに溢れた食べ物や並ぶ季節になります。美味しいものは楽しみながらいただきたいですよね？暑さにへたれてしまった胃腸を元気にして、秋の味覚を楽しみましょう。

そこで、まずは、あなたの胃腸の調子をチェックしてみましよう。チェックの付く項目が多い人は、腸の調子がすぐれない状態です。



平成30年産米 収穫 スタート

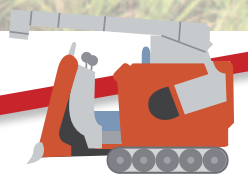

今年の水稲は、4月末から気温は高めに推移し、生育も平年並みからやや早めの生育進捗と比較的順調に推移していましたが、7月の豪雨により江の川沿いの水田では冠水被害や一部では土砂流入もあり収穫に影響を与えた状況となりました。豪雨以降は一変して記録的な猛暑となり、降水量も約1ヶ月半に渡ってまとまった雨もなく、水稲にとって最も水を必要な時期に、水が少ない状況にありました。品質面においては、記録的な猛暑・干ばつの影響により、特にコシヒカリでは心白粒の発生が多い状況となっています。

平成30年産米の買入れ検査が、8月24日の石見・桜江地区を皮切り



にスタートしました。島根おちち地区本部では、引き続き、売れる米づくりとして「石見高原ハーブ米」の生産振興に取り組んでおり、生協ひろしまへの「コシヒカリ」、関東を中心とした「きぬむすめ」についても販売が伸びており、面積拡大に取り組んでいます。

また、昨年度に引続きJAでは買い取り制度として、出来秋時出荷時点と12月末の追加払いを行い、農家所得向上に努めます。生産履歴の確認された「JAしまね米」の集荷を目指し、集出荷対策成措置を講じるなど集荷対策にも力を入れていきます。1袋でも多くの出荷をお願いします。





平成30年産米 島根おおち地区本部仮単価一覧表

平成30年産米の仮単価が下記のとおり決定となりました。

平成30年8月
JAしまね 島根おおち地区本部

JAしまね米

水稻うるち玄米 30kg 紙袋、円 (税込)

| 品 種 | 1等 | 2等 | 3等 |
|----------------------|-------|-------|-------|
| S産地ハープ米 コシヒカリ | 7,400 | 6,700 | 5,500 |
| ハープ米 コシヒカリ | 6,800 | 6,350 | |
| S産地コシヒカリ(上) | 6,700 | 6,000 | |
| S産地コシヒカリ | 6,600 | | |
| コシヒカリ(上) | 6,450 | | |
| コシヒカリ | 6,350 | 5,350 | |
| ハープ米 きぬむすめ | 7,000 | | 6,550 |
| きぬむすめ(上) | 6,300 | | 5,850 |
| きぬむすめ | 6,200 | | |
| つや姫(上) (特別栽培米 ST) | 6,650 | 6,200 | 5,150 |
| つや姫 (特別栽培米 ST) | 6,550 | | |
| ハナエチゼン | 6,000 | | |

※ S産地は邑南町産が対象です。
 ※ 1.9mmふるい目1等米は(上)単価です。
 ※ 検査時の水分値について、下記の価格減算設定があります。
 (対象品種：慣行栽培のコシヒカリ・きぬむすめの1～2等)
 高水分 (15.6%～16.0%) 250円減算
 低水分 (13.8%以下) 250円減算

一般米

(1) 水稻うるち玄米 30kg 紙袋、円 (税込)

| 品 種 | 1等 | 2等 | 3等 |
|--------|-------|-------|-------|
| コシヒカリ | 6,050 | 5,700 | 5,200 |
| きぬむすめ | 5,900 | 5,550 | 5,050 |
| ハナエチゼン | 5,700 | 5,350 | 4,850 |
| その他うるち | 5,500 | 5,150 | 4,650 |

※ 出荷契約数量を基本とし、スポット契約米は、1,000円減算となります。
 ※ 一般米：JA米要件を満たさないもの、出荷契約のないもの、生産年翌年に出荷されたもの。

(2) 醸造好適米 30kg 紙袋、円 (税込)

| 品 種 | 特上 | 特等 | 1等 | 2等 | 3等 |
|------|-------|-------|-------|-------|-------|
| 五百万石 | 7,800 | 7,700 | 7,500 | 6,950 | 6,450 |
| 神の舞 | 7,800 | 7,700 | 7,500 | 6,950 | 6,450 |
| 佐香錦 | 8,150 | 8,050 | 7,600 | 6,950 | 6,450 |
| 山田錦 | 9,650 | 9,550 | 8,900 | 7,850 | 7,100 |

※ 出荷契約数量を基本とし、スポット契約米は、1,500円減算となります。

(3) もち玄米 30kg 紙袋、円 (税込)

| 品 種 | 1等 | 2等 | 3等 |
|--------|-------|-------|-------|
| ヒメノモチ | 5,750 | 5,150 | 4,650 |
| ヤシロモチ | | | |
| ココノエモチ | | | |
| ミコトモチ | | | |
| その他もち | 5,250 | 4,650 | 4,150 |

※ 契約栽培分のヒメノモチ・ココノエモチは1,000円加算となります。
 ※ もち米へのうるち米混入は400円減算となります。
 ※ 出荷契約数量を基本とし、スポット契約米は、1,000円減算となります。

平成30年度集荷対策について

島根おおち地区本部は、平成30年産米に対して、下記の集荷対策を行います。

出荷対策助成金

JAに300袋以上出荷された生産者 1袋 120円(税込)
 上記以外の生産者 1袋 60円(税込)

ライスセンター利用助成金

累計で10トン以上(籾重量)をJAのライスセンターに出荷された生産者
 平日出荷分についてRC利用料金の15%を割引

県共選抜会開催



「ももか」号 山下和美(邑南町)



「こなみ」号 矢上高校(邑南町)



「ゆりくに」号 西楨和江(美郷町)

石見畜産センター
において、平成30年
度島根県種畜共進会へ出品する代表
牛の管内選抜会が開催されました。
共進会は優良な初妊牛を育成し、
県内産和牛の質の向上を図ることを
目的に、毎年開催されています。
選抜会には、地区の巡回選抜によ
り選ばれた12ヶ月から24ヶ月までの
若成雌牛12頭の出品があり、体型・
品位などの厳選な審査により10月20
日(土)に県種畜共進会に出品され
る3頭が選抜されました。選ばれた
3頭は次のとおりです。

8月
24



ゆとり倶楽部第4回講座開講

島根おうち地区本部では「ゆとり倶楽部」第4回講座を地区本部2階大会議室に於いて開講しました。今回は、江津邑智消防組合川本消防署瑞穂出張所から4名の職員の方において頂き「防災と救命救急」について学びました。最初に消防署の業務について教えて頂いたあと、防災について災害を予測し早めに対処、避難できるように日頃の備えが大切であること。豪雨災害の発生が予測される場合は、ハザードマップで危険箇所、避難場所などの確認、食糧、水などの持ち出し品の点検を行うこと。また、土砂災害の前兆を知ること。そして地震発生時の対処や避難方法などのお話をいただきました。

続いて救命救急では倒れている人に遭遇したときの応急手当について学びました。今回は心肺蘇生についての講義と実践をいただきました。意識、呼吸の確認、AEDを使った心臓マッサージと人工呼吸を行いました。受講生は、「心臓マッサージを体験して相当な体力が必要なのがあった。」また、「救急車が到着するまでの初期対応が重要である事が改めて分かった。」「今回学んだことを万一のときには生かしたい。」と話していました。なお、この講座にはJAの職員も参加し学習、実践しました。

8月
22

J Aカップ 島根県学童

軟式野球選手権大会

江津・邑智地区予選開催

第35回J Aカップ島根県学童軟式野球選手権大会の江津・

邑智地区予選が8月4日(土)と5日(日)の両日に、川本町民

球場と江津市民球場の2会場で9チームが参加し開催され、各チーム練習の
成果が十分発揮された熱戦が繰り広げられました。

決勝は、邑智スパローズと郷田ウィーズの対戦となり、邑智が序盤から主
導権を握り6対1で郷田を破り、3年連続5度目の優勝を果たしました。

優勝した邑智スパローズは、同月18日・19日に松江市宮球場で行われた県大
会に出場されました。

J Aでは今後も地域スポーツの発展を応援します。



8月
5

8月
4

年金友の会

グラウンドゴルフ大会

島根おち地区本部大和支店では8月21日、邑智支店では8月23日に、年
金友の会グラウンドゴルフ大会を開催しました。当日は暑いなかにもかかわら
ず、日頃の練習の成果を発揮され、熱く、楽しい一日となりました。10月3日(水)
には石見スタジアムにおいて、島根おち地区本部での大会を予定しておりま
す。多くの皆様の参加をお待ちしております。

大和支店

優勝 細谷 マツ子
準優勝 有井 昌晃
第3位 三上 ヒロ子

邑智支店

優勝 福田 鈴子
準優勝 清水 吉子
第3位 坪内 千江子



8月
21

8月
23

第7回 JALしまね 島根おおち地区本部 年金グラウンドゴルフ大会開催のお知らせ

『第7回 JALしまね島根おおち地区本部年金グラウンドゴルフ大会』を
下記日程にて開催いたします

開催日 平成30年

10月3日(水)

※小雨決行

開催場所

石見スタジアム

※駐車場は石見スタジアム周辺をご利用ください。

参加費

500円

(当日ご持参ください)

参加資格

JALしまね年金受給者・予約者

募集人数

260名

(申込順)

大会日程

受付時間 午前9時00分～

開会式 午前9時30分～

募集方法

各支店へお電話頂くか窓口へお申出ください。

瑞穂支店 ☎ 83-1131 羽須美支店 ☎ 88-0121

石見支店 ☎ 95-1221 川本支店 ☎ 72-0556

邑智支店 ☎ 75-1220 大和支店 ☎ 82-3131

桜江支店 ☎ 92-1231

昼食

軽食・お茶を準備します

その他

休憩時のお茶等は各自でご準備ください。

※定員になり次第締切らせて頂きますので
予めご了承ください。

○個人情報の取扱いについて○

ご提出いただきました個人情報は、当大会における名簿作成及び
参加者への配布、受付、大会運営に必要な範囲でのみ使用します。



ガス川柳 大募集!!

テーマはガス!!

昨年度
入賞作品例



平素はJALまねのLPガスをご利用いただき、ありがとうございます。

日頃のご愛顧に感謝を込めて、ガス川柳(豪華景品付)を募集します。日常生活でのガスの便利さや、お祭り・屋台での楽しい思い出など、LPガスにまつわるさまざまなエピソードを川柳という17文字に込めてご応募ください。

ガスがまの
新米おどる
こがね色

●応募方法: 川柳、住所、氏名、年齢、電話番号を官製ハガキにご記入のうえ、応募してください。

(注)発表の際、ペンネームを希望される方は、必ずペンネームを記入してください。

●送り先: 〒699-0631 出雲市斐川町直江5030番地 JALしまね自動車燃料部「川柳募集係」まで

●応募規定: 5・7・5の17文字の川柳で、応募はお一人様 3点までとします。

●各賞(賞品)

◇最優秀賞 3本 ガスファンヒーター&島根の特産品詰合せ

◇優秀賞 12本 ガスファンヒーター

◇佳作 30本 島根の特産品

注1)当選の権利は譲渡できません。

注2)LPガスファンヒーターは取付工事・配管無料。

●募集締切: 平成30年10月31日(水)当日消印有効

●選考会: JALしまね営農経済本店経済部にて

●各賞発表: 受賞作品とともに1月号の情報誌に掲載します。

皆さまのご応募、お待ちしております!!

ガスファンヒーター&
島根県の特産品詰合せ

最優秀賞



※賞品の写真はイメージです。実物と異なる場合、または
商品が変更となる場合がございますのでご容赦ください。

【お問合せ先】 くにびき生活燃料センター ☎0852-36-9270 やすぎ生活燃料課 ☎0854-28-7200
雲南LPガス課 ☎0854-42-9131 隠岐どうぜん経済部 ☎08514-7-8005 出雲ガスセンター ☎0853-28-1234
斐川ガスセンター ☎0853-72-3304 島根おおちLPGセンター ☎0855-95-0362



秋主要野菜の管理について



●白ねぎ

出荷時期が近づきました。
止土作業→35cmの高さまで。最後は手で寄せることも必要(ボケ防止)です
さび病・べと病の予防徹底！病気の発生前の予防から行いましょう

○9月中の防除

| 薬剤名 | 適用病害虫 | 希釈倍率 | 使用時期 | 回数 |
|-------------|-----------------------------|------------|----------|------|
| カスケード乳剤 | シロイチモジヨトウ・ネギアザミウマ ハモグリバエ | 4000倍 | 収穫14日前まで | 3回以内 |
| オンリーワンフロアブル | さび病・黒斑病 | 1000倍 | 収穫14日前まで | 3回以内 |
| ロブラール水和剤 | 黒斑病・ボトリチス葉枯症 | 1000～1500倍 | 収穫14日前まで | 3回以内 |

○10月中の防除

| 薬剤名 | 適用病害虫 | 希釈倍率 | 使用時期 | 回数 |
|---------------|-------------------|------------|----------|------|
| プレオフロアブル | ネギアザミウマ・シロイチモジヨトウ | 1000倍 | 収穫3日前まで | 4回以内 |
| アミスター 20フロアブル | さび病・べと病・黒斑病・葉枯病 | 2000倍 | 収穫3日前まで | 4回以内 |
| ロブラール水和剤 | 黒斑病・ボトリチス葉枯症 | 1000～1500倍 | 収穫14日前まで | 3回以内 |

●広島菜

定植後に乾燥が続く場合は活着するまでかん水が必要
生育初期、害虫を早期発見し防除を徹底する **防除の際は液肥を混ぜる!!**

| 薬剤名 | 倍率 | 使用時期 | 使用回数 | 適用病害虫 |
|-------------|------------|-------|------|-----------------------|
| フェニックス顆粒水和剤 | 2000～4000倍 | 収穫前日 | 2回以内 | コナガ |
| プレバソンフロアブル5 | 2000倍 | 収穫前日 | 2回以内 | コナガ ※長い残効性が期待できる |
| アニキ乳剤 | 1000～2000倍 | 収穫前日 | 3回以内 | キスジノミハムシ・コナガ・ハスモンヨトウ |
| アフーム乳剤 | 1000～2000倍 | 収穫7日前 | 3回以内 | アオムシ・コナガ・ヨトウムシ・ハモグリバエ |

白斑病対策：発生の原因は肥料切れ（追肥が遅れないように注意）

→予防の徹底・定期的な液肥散布 **※白斑病が発生すると重い外葉を取って出荷となるので収量が大幅に減ります！**

| | 薬剤名 | 倍率 | 使用時期 | 使用回数 |
|----------|------------|-------|--------|------|
| ①定植 20日頃 | ダコニール 1000 | 1000倍 | 収穫28日前 | 2回以内 |
| ②その2週間後 | ロブラール水和剤 | 1000倍 | 収穫14日前 | 2回以内 |

※展着剤(スカッシュ1000倍)、液肥を混用する。

追肥を行う場合はNK808(NK2)を4kg/a、定植20日頃とその20日後の2回行う。

●あすっこ

圃場の準備の確認→アブラナ科連作圃場(ネコブ病が心配な圃場)では
→ミネラルG散布の徹底(phを高めることでネコブ病発生抑制)
→フロンサイド粉剤 30kg/10a 全面土壌混和
定植は根鉢が1cm程度隠れる程度の深さで植える(風による活着不良を防ぐため)

ネキリムシ対策(定植後株元散布)

| 薬剤名 | 使用量 | 使用時期 | 使用回数 |
|---------|---------|------|------|
| ガードベイトA | 3kg/10a | 生育初期 | 3回 |

生育初期10月中は害虫を早期発見し防除を徹底する

| 薬剤名 | 倍率 | 使用時期 | 使用回数 | 適用病害虫 |
|------------|------------|--------|------|----------------|
| アフーム乳剤 | 1000～2000倍 | 収穫7日前 | 2回以内 | アオムシ・コナガ・ヨトウムシ |
| モスピラン顆粒水溶剤 | 4000倍 | 収穫14日前 | 1回以内 | アブラムシ |



●キャベツ

まだまだ病害虫の被害が心配な時期です。定期的に防除の徹底を！

| 薬剤名 | 倍率 | 使用時期 | 使用回数 | 適用病害虫 |
|-------------|-------|------|------|----------------|
| ファニックス顆粒水和剤 | 2000倍 | 収穫前日 | 3回以内 | アオムシ・コナガ・ヨトウムシ |

※ジュリボもしくはプレバソンフロアブル(育苗時散布)の効果は約1カ月です。

| 薬剤名 | 倍率 | 使用時期 | 使用回数 | 適用病害虫 |
|----------|-------|-------|------|---------|
| カスミンボルドー | 1000倍 | 収穫7日前 | 4回以内 | 軟腐病・黒腐病 |
| ロブラール水和剤 | 1000倍 | 収穫7日前 | 4回以内 | 菌核病 |

●キヌサヤエンドウ・スナックエンドウの作付けをお願いします。

| 品目 | 品種 | 種まき時期 | 収穫時期 | 目標純利益(10a) |
|----------|---------------|--------|------------|------------|
| キヌサヤエンドウ | 東京極早生 | 11月はじめ | 4月下旬から約1カ月 | 560千円 |
| スナックエンドウ | スナック753・ジャッキー | 11月はじめ | 5月上旬から約1カ月 | 560千円 |

和牛情報

平成30年8月子牛市場成績表



| | | 頭数 | 最高価格 | 最低価格 | 平均価格 |
|-------|----|-----|-----------|---------|---------|
| 中央市場 | メス | 87 | 1,294,920 | 253,800 | 704,619 |
| | 又キ | 128 | 1,022,760 | 178,200 | 790,881 |
| | 合計 | 215 | | | 755,975 |
| 島根おおち | メス | 9 | 792,720 | 613,440 | 698,280 |
| | 又キ | 19 | 914,760 | 565,920 | 762,594 |
| | 合計 | 28 | | | 741,921 |
| 瑞穂 | メス | 2 | 792,720 | 735,480 | 764,100 |
| | 又キ | 3 | 822,960 | 652,320 | 740,160 |
| | 合計 | 5 | | | 749,736 |
| 羽須美 | メス | | | | |
| | 又キ | 1 | 914,760 | 914,760 | 914,760 |
| | 合計 | 1 | | | 914,760 |
| 石見 | メス | 1 | 679,320 | 679,320 | 679,320 |
| | 又キ | 2 | 696,600 | 565,920 | 631,260 |
| | 合計 | 3 | | | 647,280 |
| 川本 | メス | 1 | 710,640 | 710,640 | 710,640 |
| | 又キ | 4 | 859,680 | 741,960 | 795,420 |
| | 合計 | 5 | | | 778,464 |
| 邑智 | メス | 5 | 713,880 | 613,440 | 673,272 |
| | 又キ | 8 | 864,000 | 668,520 | 758,295 |
| | 合計 | 13 | | | 725,594 |
| 大和 | メス | | | | |
| | 又キ | | | | |
| | 合計 | 0 | | | |
| 桜江 | メス | | | | |
| | 又キ | 1 | 843,480 | 843,480 | 843,480 |
| | 合計 | 1 | | | 843,480 |

中央“小幅高”

本県8月の子牛市場は、中央市場で開設し、215頭の上場があり、平均価格は、755,975円(前回比17千円高)で“小幅高”の取引となりました。

今月上場牛はしっかり管理された牛も見受けられましたが、猛暑の影響もあり、体積、幅、ハリのばらつきが多く見られました。

県外移出率

雌 68.04% 去勢 32.56% 合計 47.78%



JALしまね

シロアリ無料調査実施中!!

お客様の大切な財産をお守りいたします



こんなお宅は要注意

- 建物の周囲、庭先に古材がある家
- 庭先でシロアリを見た家
- 雨漏り・トイが傷んでいる家
- 羽アリが何匹か舞い込んだ家
- 近くに山がある家

私たちが伺います

=(株)コダマサイエンス社員=



佐々木 謙二



佐々木 政明

お問い合わせ先

JALしまね 島根おおち 生活部総合生活課 ☎0855-95-3601

取扱業者

(株)コダマサイエンス 江津市嘉久志町イ1497-8 江津営業所 ☎0855-52-6852

島根おおち地区本部

女性部



が行く

問い合わせ先 ☎83-1802

川本支部が保育所・ 中学校へタオル寄贈

8月
22



島根おおち女性部川本支部は、川本保育所と川本中学校へタオルと雑巾を寄贈しました。

川本支部は、福祉活動への積極的参加を目指しており、今回はその一環として保育所と中学校を訪問しました。治郎田女性部長は、「女性部員でタオル、雑巾を集めました。保育所、学校での掃除に使っていただき、園児、生徒が健康で元気に毎日を過ごしてもらいたい。」と合計110枚のタオルと雑巾をそれぞれ手渡しました。

川本支部では、身近な活動を通じてお互いに助け合い、心と心のふれあいを重ねて絆を大切に、女性らしい活動に取り組んでいます。

瑞穂支部調理実習開催

8月
3



女性部瑞穂支部では夏バテ防止、食欲増進をテーマに邑南町管理栄養士の寺本由美子さんをお招きし、調理実習を行いました。まず夏は食欲が低下し、栄養不足になりがちなので栄養バランスに配慮した食事を心がけることや、疲労回復に良い食材などの話を聞いたあと調理に移りました。メニューは「家の光」7月号8月号の料理レシピから、旬の夏野菜や豚肉を使った「豚肉巻きおにぎり」、「揚げなすの肉みそかけ」、「タコともずくのねばねば和え」、「オクラおかかナムル」の4品を作りました。生肉を巻いて焼く「肉巻きおにぎり」は甘辛で香ばしくでき、他にもシウガやニンニクなどの香味野菜をたくさん使い、おいしく、食欲増進に役立つようなレシピでした。参加した部員たちは「身近な材料で簡単にでき、味も良かった。」「家で作り、家族と一緒に食べたい。」と好評でした。また、汗をかく夏の水分補給について飲み物の種類別の特徴(お茶、水、スポーツドリンク等)や、状況により飲み分けが重要だとのお話も聞くことができました。

お便り紹介

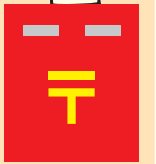

今月も皆さんからのおたよりがたくさん届いています。ありがとうございます。その他、JAに対するご意見・ご要望などもお寄せください。

◇本当に暑かった夏、わが家のブルーベリーも猛暑の中、大粒で甘い実がたくさん実ってくれました。生食、各種のブルーベリー酒、ブルーベリーソースなど。これからさまざまな状態に変身してくれそうです。石見支店管内 Sさん 60代

●ブルーベリーの甘い実がたくさん実って良かったですね。これから色々な物に変身させる楽しみもあってワクワクですね！ブルーベリー酒を味わってみたいです。想像ですが、ちよつと甘酸っぱくてさわやかな味わいですか？お酒の色も素敵でしょうね！

◇母が亡くなった後、夫と田畑を引きつぎ、広島と邑南町を往復しながら地域の人に助けていただき農をつないでいます。わからないことが多いなか大切な情報源として活用させてもらっています。今年は大根、玉ねぎを植えて何とか収穫にこぎつけたと思います。羽須美支店管内 Oさん 60代

●近くにいってもなかなか管理がたいへんな農業ですが、遠方から通いながらの農業、頑張っておられるなど頭が下がります。そろそろ大根の種まきの時期になるので、11月には玉ねぎの苗植えと忙しいですね。大根と玉ねぎの収穫の時には思わず顔がニコリと、ほころぶことを祈っておりますよ。

◇「健康散歩」に書いてあることで今回ドキリ...と感じることがありました。女性の8割の肺がんは非喫煙者とのこと！たばこを吸わない人も肺がんになるリスクが大ということ。検診を受けます。邑智支店管内 Yさん 60代

●たばこを吸わないからといって安心は出来ませんね。肺がんは、自覚症状がなく気が付いた時には手遅れ。なんて事に...怖い！となると自分で何とか早期発見することが大切ですね。胸部CT検診の肺がん発見率は、X線検査の10倍だそうです。元気で長生きするために一年に一回はCT検診を受けましょう！

◇いつも楽しく見えています。写真のところ「だれか知ってる人でないかなあ」とさがすのがおもしろいです。レシピも旬にあったもので参考にさせていただきます。桜江支店管内 Mさん

●いつも「JAしまねびより」をご覧いただきありがとうございます。今月はお知り合いの方、見つかりましたか？「JAしまねびより」これからもみなさまのお手にとっていただけるよう頑張ります。みなさまからのお便りもお待ちしております。

ねんきんぴより

平成30年度、後半も年金相談会を開催いたします

年金相談を特にお勧めしたい方

1. 平成30年度、年金請求をされる方

請求書が届いた方は、JAにてお手伝いをさせていただきますが、一度年金相談を受けて年金の手続きをされる事をお勧めします。

2. 退職を考えている方

退職後の失業給付金の事・年金の事・また、退職後の健康保険の事など

3. 60歳以降もお勤めの方

年金と雇用保険との関係・在職中の年金について

4. 40年以上お勤めの方

44年の特例ご存知ですか？

5. 病気・ケガなどで日常生活が困難な方 など

※上記のほかにも年金に関する疑問・質問にお答えします。
お越しの際は、年金手帳・ねんきん定期便・年金証書・印鑑などご持参ください。
また、当日ご都合が悪い方は委任状をいただきお調べできますので、各支店にご連絡ください。

10/3(水)グラウンドゴルフ大会が行われます。
只今、参加者を募集しております。みなさんで体を動かし、大いに笑って楽しみませんか？

| 年金 相談会 開催日 | 平成30年10月 | 10日(水) 瑞穂支店 | 平成31年1月 | 19日(土) 桜江支店 |
|------------------|----------|-------------|--------------|----------------|
| | | | 27日(土) 川本支店 | 26日(土) 邑智支店 |
| | | 11月 | 14日(水) 羽須美支店 | 26日(土) 瑞穂支店 |
| | | 12月 | 1日(土) 大和支店 | 2月 13日(水) 石見支店 |

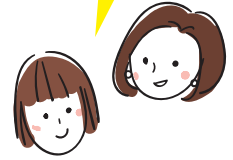

年金に関する疑問・質問は
お気軽にご相談ください

JAしまね 島根おおち地区本部 金融課 TEL.83-1803

10月の行事紹介

- 10月3日(水) 第7回年金グラウンドゴルフ大会
場所：石見スタジアム
- 10月5日(金) 組合員親睦ゴルフ大会
場所：金城カントリークラブ
- 10月6日(土) 地域貢献統一行動日
- 10月10日(水) ふれあい農園
いも掘り交流会
場所：場所：ふれあい農園(石見)
- 年金相談会
場所：瑞穂支店
- 10月19日(金)~21日(日) 秋の総合展示会
場所：いこいの村しまね
- 10月24日(水) ゆとり倶楽部
場所：中野団地センター
内容：介護予防体操
- 10月27日(土) 年金・ローン相談会
場所：川本支店

10月の外勤日

18日(木)・19日(金)・20日(土)

組合員・利用者みなさまへ

臨時休業のお知らせ

誠に勝手ながら、棚卸業務のため
下記のとおり窓口業務を臨時休業とさせていただきます。

ご不便をおかけしますが、
何卒ご理解とご協力を賜りますようお願い申し上げます。

臨時休業日

平成30年10月1日(月)

営農部・資材課・各営農生活事業所
店舗：三原



たくさん育て、 たくさん食べよう タマネギ

板木技術士事務所 ● 板木利隆

切ると出る涙の原因は硫化アリル、ビタミンB1の吸収を助けて新陳代謝を活発にし、コレステロールの代謝を活発にし、血液をサラサラにして動脈硬化や高血圧、糖尿病を予防する効果もあります。近年明らかになったところによると、野菜の中では最も細菌病、大腸菌などを寄せ付けず、安全性では極めて優れていることが裏付けされています。

タマネギは病害に強く、毎年同じ畑でも作れるので、自家菜園の作付けにとっても大変有利です。貯蔵力もあり、使い道も幅広いので、たくさん育てることをお勧めします。

家庭菜園では、通常晩秋に出回る苗を買い求めて育てる場合が多いのですが、ご承知のようにタマネギは黄、白、赤の品種があり、収穫期の違う極早生、早生、中生、晩生と特徴のある数々の品種があります。

これらを上手に育て楽しむには、自分で好みの品種を選び、種子から育てる必要があります。特に直売など販売を目的とする場合は、苗代の負担も大きくなってしまいます。

種まきの適期は、極早生8月下旬～9月上旬、早生9月上旬、中生9月中旬、晩生は9月下旬です。適期まきはとても重要なことなので、地元のJAや種苗専門店、栽培農家などに聞いて決めることが大切です。特に中晩生の品種を早くまき過ぎると、越冬するまでに大きく育ち過ぎ、寒気に感じ過ぎてとう立ちするものが多く、失敗します。

苗を上手に育てるには、苗床の前作を早めに片付け、種まきの20日以上前に完熟堆肥と石灰、化成肥料をよく耕やしておきます。トマト、ナスなどの強い根が残る野菜の跡地は避けてください。

種まき前にベッドを作り、図のように丁寧にベッドの表土をならしてから約1～2cm間隔ぐらいに均一に種をまきます。そしてふるいで2～3mmほどの厚さに、満遍なく覆土し、板切れなどで軽く表土をたたいて鎮

押し、その後ジョウロでたっぷり灌水（かんすい）します。

その上に細かく砕いた完熟堆肥をごく薄く覆い、その後苗床全面を稲わらやべた掛け資材を二重に覆い、残暑や乾燥、台風や強風の被害から守ります。

種まき後5～7日で発芽し苗が伸び始めたら、これらの被覆資材は取り除き、ジョウロでたっぷり灌水して生育を促します。

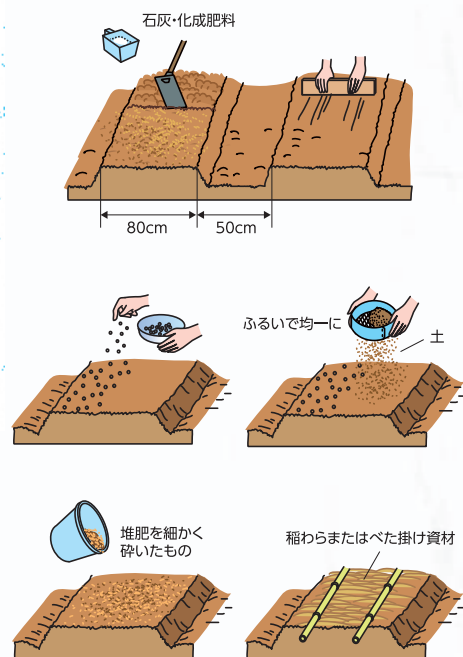

※関東南部以西の平たん地を基準に記事を作成しています。

農業者年金で安心・豊かな老後を

～農業者の老後は国民年金だけでは不安です～

◎農業に従事する方の老後の安心に役立ちます。

国民年金 + 農業者年金

◎保険料はいつでも変更できます。

月々2万円から6万7千円まで

◎こんな方が加入できます。

- ①国民年金第1号被保険者
- ②年間60日以上農業に従事
- ③20歳以上60歳未満の方

◎支払った保険料は全額社会保険料控除となり、
所得税や住民税等の節税になります。

◎政策支援（保険料の国庫補助）が受けられます。

例：認定農業者で青色申告者等
35歳未満の人は10,000円（5割）補助

◎積立方式だから自分がかけた金額は年金として
生涯もらえます。

（仮に80歳前に亡くなった場合でも、
死亡一時金が遺族に支給されます。）

独立行政法人農業者年金基金

専門相談員 TEL.03-3502-3199

企画調整室 TEL.03-3502-3942

農業者年金の内容やご相談については、最寄りの農業委員会やJAしまね各地区本部または
農業者年金基金にお問い合わせください。

鳥根県立農林大学校 入学試験実施のお知らせ

募集人員

- ①農業科（有機農業・野菜・花き・果樹・肉用牛）／30名
- ②林業科／10名

試験日

学校長推薦・自己推薦／平成30年10月24日㊞

一般前期／平成30年12月5日㊞

一般後期／平成31年2月13日㊞

地域推薦／随時

※一般後期試験は実施しない場合があります。

試験会場

鳥根県立農林大学校（大田市）

詳しくは

農林大学校のホームページ、
または農林大学校（☎0854-85-7012）まで。



島根産まれの食材レシピ 《しまねうれしぴ》

料理研究家 土井小百合

ラタトゥイユ



夏野菜をたっぷり使った、蒸し煮です。いろいろな野菜の味が混ざり合い旨味たっぷりです。温かくても冷めてもおいしい。そのままでも十分おいしいけど、

- ・肉や魚の付け合わせ
- ・豆腐の上に乗せる
- ・バケットの上に乗せる
- ・パスタとあえてもおいしいです

●材料 (4人分)

| | | | |
|-------|------|-------|---------|
| トマト | 2ケ | パプリカ | 1/2ケ |
| なす | 2本 | にんにく | 2かけ |
| ズッキーニ | 1本 | オリーブ油 | 大さじ2 |
| 玉ねぎ | 1ケ | 塩 | 小さじ1/2弱 |
| ピーマン | 1/2ケ | コショウ | 少々 |

●作り方

- ① トマトは湯むきし、へた、種を取り乱切りにする。
- ② なす、ズッキーニを乱切りか輪切りにする。
- ③ 玉ねぎ、ピーマンを1.5cmの角切りにする。
- ④ にんにくは芽を取り軽くつぶす。
- ⑤ 鍋にオリーブ油、にんにくを入れ香りを出す。
- ⑥ 野菜を入れ、塩、コショウし、ふたをして蒸し煮にする。

JAしまねびより 表紙絵原画展



【野々村直通先生】

開催日：平成30年10月11日[木]～10月16日[火]

開催時間：9:30～18:30 ※最終日は17:00まで

場所：ラピタ本店1階センターコート (出雲市今市町)

内容：

- JAしまねびより表紙絵展示
- ながお絵 / 1名様1枚：2,000円 (税込)

※当日の混雑状況によりお断りする場合があります。



表紙紹介

表紙のイラストは野々村 直通 (ののむらなおみち) 先生に描いていただいています。

今月の表紙はローソク島とフェリーしらしまです。島後島の北西沖の海面上から高さ20mほど突き出したローソク島は、奇岩として人気の観光スポットです。見どころは夕景で、夕日と重なり本物の蠟燭のように見える奇跡の瞬間を求め、県内外から多くの観光客がフェリーで島を訪れます。

編集後記

今月の地区本部トピックスは、子ども向けの夏休みイベントや職員の夏祭り参加など、夏の話が盛りだくさんになりました。今年は猛暑でしたが、県内の各地でそんな暑さを忘れるくらいの楽しい思い出が生まれたのではないのでしょうか。



【今月の表紙の原画】
 原画の全体は次のとおりです。