

2019

7

July Vol.40

JALまねびより

今月の特集 島根のいいもの再発見!! 「出雲市 シャインマスクット」 出雲地区本部



八雲風穴 (出雲市 佐田町) Xaonische





島根には誇れる農産品がたっぷりさん!

島根のいいもの 再発見!!

直撃・生産者インタビュー

出雲市 シャインマスカット

7月は、出雲地区本部。出雲市西園町で、シャインマスカットの生産に取り組む桑原陽子さんにお話を伺ってきました。

夫の夢が、私の夢に

桑原さんは隠岐郡西ノ島町の出身。平成27年に出雲市アグリビジネススクールのおぶどうチャレンジ講座を受講しながら、認定農家の元で1年間の研修を受けつつ新規就農し、シャインマスカットの生産をはじめました。隠岐郡で就職した後、結婚を期に出雲市に移住。長年、主婦として家庭を支えてきましたが、子どもたちが高校3年生と中学3年生になり手が離れた頃、漠然と何か仕事をしなければならぬと考えていました。ちょうどその頃、会社員の夫が定年後に農業をやってみたいという夢を持ち始めた時期でした。まだ会社員として働



お話を伺った桑原陽子さん。

作品を作りあげていく感覚

桑原さんは現在、JAのリースハウス事業を活用して約10aのハウス3棟でシャインマスカットを栽培。苗木は3年で実を付け5年で大人の木になるといわれており、今年で5年目になります。栽培は3棟それぞれ出荷時期をずらすため①ビニールを二重にして重油を焚く②ビニールを二重にするが重油を焚かない③サイドを覆わない、と温度条件を変えて生育させ7月から9月にかけて出荷しています。栽培方法は花が咲き始めた頃に花穂整形をする必要があり、花穂の房元付近の2玉分の花芽を目印として残し、

いている夫に代わり、先に土台を固めるという気持ちで受講と就農を決意しました。



桑原さんは、出雲市アグリビジネススクールのぶどうチャレンジ講座を受講し、ぶどう栽培の基礎を学んだ。



房元付近に2玉分残し、種の有無や糖度のチェックに利用。赤いシールは成長の度合いを示す目印のために貼っている。



JAのリースハウス事業を活用して約10aのハウス3棟で栽培をおこなっている。桑原さんのハウスは写真奥の2棟と、離れた場所にもう1棟ある。

房先部分を3cm程度残してほとんどの花穂を切除。その後実がなりはじめると粒を大きくして玉揃いを良くするため、摘粒していきます。房元の2玉は種が無くならないかどうかが、糖度が18度以上になっっているかなどの収穫の目安に利用。それでもマニュアル通りにいかないことも多々あるとか。試行錯誤しながらひと房ひと房、理想の形と味を求めて手をかけていく過程は作品を作りあげる感覚に似ています。

時間がいくらあっても足りない

作業は花穂整形や摘粒だけではありません。秋に葉が落ちて冬に剪定、気候を見極めながら温度管理を繊細に行い、ようやく付いた花穂。実が付きはじめると栄養が実に集中し大きくなるよう、脇芽を摘んでいきます。房は日差しが強くなり過ぎると黄色くなってしまいます。適度に光合成を促しながらシャインマスカット特有の綺麗な黄緑色になるよう、袋に入れるか紙の傘を被せて日焼けを防止。摘粒後もいらぬ粒を取って玉直しなど行います。作業の過程で、成長の早いもの遅いものを見極め赤と青のシールを貼って区別していきます。桑原さんのハウス1棟



ひと房ひと房丁寧に傘を被せていく桑原さん。日焼け防止のためには欠かせない大切な作業。



1棟10aのハウスには、20本の木が植えられている。2,000を超える房が所狭しと連なり、ハウス一面に明るい緑の光景が広がる。

大変さ、すべて吹き飛ばす 収穫の夏

には4列20本のシャインマスカットを植樹。ハウス1つで2,000を超える房があることを考えると、作業は膨大な量になります。

就農当時は桑原さんの周りに農業に関わっている人がいなかったため、わからないことがあっても気軽に相談できる人がいませんでした。何もかもがはじめての経験でわからないことだらけ。アグリビジネススクールや研修で実地と座学を学び、ある程度農業をイメージしていましたが、実際に就農してみると想像以上に大変な作業が続くことを

痛感しました。それでも講習会や青年部会などの会合やイベントに積極的に参加し顔を覚えてもらうことで、相談しやすい環境が整いました。栽培の基本的なことは主に県の普及員から指導を受けますが、ちよつとしたコツや効率的な作業方法などは、先輩農家さんから教えてもらっています。



取材時は、あと1カ月で収穫という時期。実はこれからまだまだ大きくなり、糖度も増したところで収穫の時を迎える。

ます。そうして1年かけてさまざまな作業や課題に対処し、いよいよ収穫の時。自分が手をかけて育ててきた大きい玉で形の良いシャインマスカットを収穫する瞬間に、これまでの大変さが吹き飛びます。

シャインマスカットの美味しさを知ってもらいたい

桑原さんの場合、子育てが一区切りついたタイミンと、ハウスや土地をJAがコーディネートすることで、大きな初期投資をかけずにスムーズに新規就農することができました。トラクターなど大型重機を運転する必要のないぶどうの栽培は、女性でも参入しやすい品目なのも就農理由の1つです。若者の野菜・

フルーツ離れが心配されるなか、当面はシャインマスカットの栽培技術を磨きたいという桑原さん。多くの人にシャインマスカットの香りと極上の甘さ、皮ごと食べられる気軽さと美味しさを広めたいと考えています。



多くの人に美味しいシャインマスカットを食べてほしいと語る桑原さん。ぶどうのアクセサリを身につけるほど、ぶどうへの愛が感じられる。

シャインマスカット 一口メモ

シャインマスカットは、近年品種改良されたぶどうの中で最も美味しい、といわれるぶどうの1つ。青ぶどうながらも糖度が18度以上と高く、酸味が少なく果汁が豊富で皮がパリっとした食感が特徴。さらに、以前はぶどうといえば「皮を剥く、種を出す」ということが面倒と感じる人がいたかもしれないが、シャインマスカットはそんな概念を覆したことが人気の理由でもある。出雲市は日本で有数のデラウェアの産地だが、贈答用を中心に人気が上がっているシャインマスカットの生産も拡大に向けた取り組みをはじめている。





産直へようこそ!!

可成り産物大地域の特産品「ラピタ」
島根県内の産直店舗を「紹介」します。



直売会の石富会長

出雲市の人々に長年愛されている「ラピタ」。愛され続ける理由の一つである産直コーナーを支えているのが「JALしまねラピタ農産物直売会」だ。同会の会員数は約600人で、ベテランから若手まで幅広い生産者が加入している。同会ならではのこだわりとして、同会では農産物などを店へ持ち込むことを「出品」と呼んでいる。一般的に使用される表現としては「出荷」などもあるが、来店者に質の高いものを提供できるように自身が育てた農産物にプライドと責任を持ち、ひとつの「商品」として売り場に並べようという意識を共通のものとするため、あえて「出品」を使用している。

そのための会員のレベルアップは、同会が特に積極的に取り組んでいることのひとつだ。漬物など加工品の出品者に向けた食品衛生講習会、農産物の品質・収量の向上を目指すレベルアップ講習会など従来か

ら行っていた研修会に加え、今年は袋詰めや陳列のマナーなどを学ぶコンプライアンス研修会も実施した。同会の事務局を務める出雲地区本部総合指導課の今岡尚樹係長は「質の高い商品や安心して利用いただく環境など、全てはお客様に満足いただけるサービスの提供するため」と話す。更なるサービスの拡充として、今年6月からラピタの一部店舗で午後の出品を開始した。ラピタ全店で農産物は朝一番に出品されるが、ラピタ本店・はまやま店・みなみ店・ひらた店の4店舗では朝に加え午後2時の一日2回、農産物が出品される。これにより、仕事帰りなど夕方の来店者も新鮮な農産物が購入できると好評だ。

旬の野菜もさることながら、盆や彼岸、年末シーズンの花木も産直コーナーの人気商品。「近隣のスパーなど比べても屈指の品質と品ぞろえ」と担当者も自信をのぞかせる。ラピタは全店が島根県の「しまね地産地消推進店」の認証を受けている。安心・安全な出雲の農産物は、プライドを持って「出品」する同会の会員によって支えられている。



安心安全な農産物には生産者の愛情が詰まっている



イベントにも工夫を凝らす。感謝祭では軽トラが登場!

【ラピタ店舗紹介】

- ・本店 TEL: 0853-21-6060
- ・はまやま店 TEL: 0853-30-7770
- ・みなみ店 TEL: 0853-22-3733
- ・ひらた店 TEL: 0853-63-7300
- ・佐田店 TEL: 0853-84-0262
- ・多伎店 TEL: 0853-86-2444
- ・湖陵店 TEL: 0853-43-3535
- ・大社店 TEL: 0853-53-2800

※所在地、営業時間などは各店舗へお問い合わせください。

島根県とJAグループ島根が協力 より良い島根に向けて

島根県とJAグループ島根は6月28日、松江市殿町の県庁で「包括業務提携に関する協定」と「島根県農業産出額100億円増の早期達成に向けた共同宣言」を締結しました。締結式では丸山達也県知事とJA島根中央会の竹下正幸会長（6月28日現在）が出席し、協定書と共同宣言それぞれに署名。県とJAグループ島根が連携・協力することで地域の様々な課題に迅速に対応し、島根農業の活性化や組合員・地域住民が安心して暮らせる社会を目指します。

県はこれまで県外の民間企業と包括業務提携に関する協定を締結していましたが、県内の組織と協定を締結するのは初めてとなります。

「島根県農業産出額100億円増の早期達成に向けた共同宣言」では、①水田園芸などを柱に、収益力の高い魅力ある農業の確立②有機農業やGAPなど島根の強みを活かした特色ある生産の振興③将来にわたって島根農業を支える中核的な担い手の確保・育成——などを柱に、農業算出額100億円増加の730億円を目指すべく全力を尽くすことを宣言しました。

「包括業務提携に関する協定」の内容は、環境配慮への取組、子育て支援や高齢者・障がい者支援、地域や暮らしの安心・安全および災害対策についてなどの10分野。それぞれに具体的な取組内容が決められています。JAグループの総合力を駆使し、県と連携しながら地域の活性化や県民サービスの向上を目指します。

丸山知事からは「農業、農村、生活を支えているJAグループと様々な分野で連携できることを心強く思っている。農業産出額100億円増の達成に向けて、島根農業をより一層魅力あるものにすべく、認識を合わせて一緒に取り組んでいきたい」とお話しいただきました。

竹下会長は「農業が地域の活性化に貢献することによって、地域の皆さんが元気になる。また農地を守ることで、美観や災害が起こりにくい状況をつくることことができる」と期待し、「農業振興の発展のための向かうべき方向は県と一致していると認識している。100億円増達成のため、県と協力し進めていきたい」と意気込みました。



竹下会長（左）と丸山知事



JA YOUTH

一所懸命 青年連盟

雲南青年連盟

雲南青年連盟は平成17年に設立し、現在は水稻、繁殖和牛、野菜、果樹農家と職員盟友の20名で活動をしています。毎年、島根県JA青年大会で行われるスポーツ大会では常に優勝を狙って、農業で培った体力をいかに発揮しています。

雲南独自の活動としては、小学生親子を対象とした「めぐりキッズスクール」の講師として、親子と交流をしています。これまではかかし作りをして地区本部駐車場へ飾ったり、年末には一緒に杵と臼を使った餅つきをしたりしていました。今年度は、6月22日に盟友のぶどう園にてぶどう狩り体験を行い、その後のヨーグルトを使ったピザ作りではレンガで作った窯でピザを焼き、親子と一緒に食べて交流ができました。

今後はもっと盟友数を増やして、若手農業者がいろいろな農青連活動を通じて、情報交換や交流を広げたいと考えています。



ぶどう狩りの前にぶどうの生育について説明をする盟友



ピザの生地づくりも盟友が講師となり親子に説明しました



レンガで作ったピザ窯で美味しいピザが焼き上がりました

やすぎ

園児の手作りてるてる坊主 店内を明るく♪

直売所なかうみ菜彩館は5月29日、みゆき保育園の年長さん18人とてるてる坊主作りを行いました。この企画は、稲田佳代店



長が梅雨時期の店内を盛り上げたいと考え、市内の保育所や園に、てるてる坊主作りの協力を毎年依頼しています。

園児は、稲田店長や安来東支店の職員からてるてる坊主の作り方を教わりながら、思い思いに顔や模様を描き、地元の安来節のどじょうすくいになんで手ぬぐいを頭にかぶせたオリジナルのてるてる坊主を完成させました。園児が一所懸命作ったてるてる坊主は梅雨の時期に店内に飾られ、店内と来場者の心を明るくしてくれました。



雲南

地元の新弟子応援 鳴戸部屋に仁多米50袋贈る

雲南市、奥出雲町、飯南町の有志16人と雲南地区本部は6月5日、東京都にある大相撲の元大関・琴欧州の鳴戸部屋にブランド米「仁多米」50袋（1.5ト）を贈りました。

今春、雲南市の山根駿也さんと松江市の三島慧太さんが新弟子として鳴戸部屋に入ったことや、新たに部屋が開設されることを受け、雲南市掛合町の景山俊太郎さんが「鳴戸部屋へ雲南米を贈る会」を立ち上げました。

景山さんは「この一歩が鳴戸部屋との長いつながりになることを期待するとともに、新弟子の皆さんには伸び伸びと頑張っ



元大関・琴欧州（左）と景山さん



鳴戸部屋の皆さんと記念撮影。米俵を持つのは山根さん（左）と三島さん

次回

お知らせ

8月号は総代会特集!



(写真は昨年のももの)

6月30日に開催した第5回通常総代会の様子は、8月号の特集誌面にてご紹介いたします。

本来であれば7月号にて皆さまにお繋ぎすべきところですが、作成スケジュールの都合から8月号への掲載とさせていただきます。

なお、総代会情報は、先行して当JAのホームページへ掲載していますので、ぜひご覧ください。



<https://ja-shimane.jp/archives/1968/>



くにびき

プロから学ぶ!イタリア料理に挑戦! サン・サン料理教室開催

くにびき地区本部は5月28日、教育文化センターSan・san館で「シェフに学ぶイタリア料理」を開催し、17名が参加しました。

今回は、松江市春日町でイタリアンレストラン「キッチンアンドカフェ フィーロ」を経営する古谷隆志氏を講師に招き、「宍道湖のしじみのペペロンチーノ」「鶏もも肉と新ジャガのオープン焼き～ローズマリー風味～」 「春野菜のサラダ～シチリア風レモンのドレッシング～」 「イチゴとマスカルポーネチーズのティラミス風」の4品にチャレンジ。

講師から、調理方法や注意点、味付けのコツについて説明を受けた後、早速、料理を開始。「パスタを茹でるときは、お湯の量に対し、1%の塩を入れるとおいしく仕上がる」とアドバイスを受けながら、オリーブオイルや香草など、イタリア料理には欠かせない材料を使い、丁寧に調理していきま

した。参加者は、「日頃、イタリア料理は作らないので、家庭でも挑戦し、家族に振る舞いたい」「野菜の茹で方や切り方も学べてよかった」と感想を語りました。



古谷講師（左から2人目）から指導を受ける参加者

出雲

フラワーフェスティバル 父の日に合わせ開催

J Aしまね出雲花卉部会は「父の日」を前にした6月8、9日の両日、同J A出雲地区本部の生活購買店舗ラピタで「フラワーフェスティバル（花の販売・展示会）」を開催しました。30年以上前から続く恒例のイベントで、前島信行部会長は「父の日にも花を贈ってもらおうと、毎年この時期に開いています」と趣旨を話しました。

生産者自ら切花や花木、アレンジメントを販売し、消費者と交流したほか、出雲産の花を中心とした展示会では52点の花卉が会場を彩りました。

8日には同部会から同地区本部の岡田達文副本部長と市農林水産部の金築真志部長に花束を贈呈し、PRしました。



部会員から岡田副本部長（左奥）と金築部長（左手前）に花束を贈呈

斐川

園児が枝豆の種まき

斐川地区本部の担い手担当職員（通称：TAC）は6月10日、食農教育の一環として、あい川保育園と出西保育園で園児たちに枝豆（ゆかた娘）の種まきを指導しました。はじめに枝豆について説明し、つぎに黒マルチに穴を開け、黒マルチが無い圃場には15センチ間隔に印を付けたビニールロープを用意し、園児たちが印に沿って指で穴を掘り「はやく大きくなってほしい！」と言いながら一粒ずつ丁寧に種をまいていきました。両保育園では食農教育に力を入れていて、今回まいた枝豆だけでなく他の野菜も育てており、園児たちは水やりや、草取りなどの世話をしながら管理していきます。8月中旬には、収穫した枝豆を園で調理し、給食やおやつとして味わう予定です。



出西保育園の園児たち



あいかわ保育園の園児たち

隠岐

農産物生産者協議会総会を開催

隠岐郡隠岐の島町の総合体育館内会議室で6月21日（金）、隠岐地区本部管内の野菜、椎茸、花卉および果樹の生産者で構成される、隠岐農産物生産者協議会の総会を開催しました。

隠岐農産物生産者協議会は、野菜部会、椎茸部会、花卉果樹部会で構成されており、各部会で毎年、島外視察研修、技術講習会等を積極的に開催し、生産技術の向上を図っています。

総会では、平成30年度の活動報告があり、野菜部会において乾燥野菜への取り組みが図られ、商品化されたことなどについて報告がありました。また、令和元年度の活動計画等について協議し、地産地消の拡大を目指し活動することを確認し閉会となりました。



隠岐
どうぜん

隠岐郡畜産共進会 ふく号グランドチャンピオン

6月12日（水）西ノ島町船越の畜産振興施設を会場に「隠岐郡畜産共進会」が盛大に開催されました。隠岐島の各地域から選抜された黒毛和種牛が、1区（子牛の部）に10頭、2区（若雌の部）に15頭の計25頭出品されました。審査員による発育・資質などの厳正な審査の結果、海士町の戸鳴豊さんの愛牛「ふく号：若雌の部首席」が見事グランドチャンピオン牛に選出されました。この結果を受けて、今年度より隠岐郡出場枠が1頭増え2頭となった「島根県種畜共進会」に、「ふく号」と2区2席の隠岐の島町の田中井秀和さん出品の「ひさめぐみ号」が出場することになりました。昨年の島根県種畜共進会では、隠岐の島町の高井芳江さんの愛牛「しげしげ号」が隠岐から初のグランドチャンピオンに輝きました。隠岐海峡を渡った優勝旗が今年度もとどまるよう連覇を目指し、隠岐の牛の品質のアピールと益々の和牛産地に繋がることを心から祈念します。



いわみ
中央

西部3地区女性部が 浜田で交流

いわみ中央女性部は6月12日、西部3地区女性部ふれあい研修会に参加しました。この企画は西部(島根おおち・西いわみ・いわみ中央)地区本部女性部員が一堂に会し、親睦を図ることを目的に開催しているもので、今年で7回目を迎えました。

今年はいわみ中央女性部が事務局となり、地域の特色を生かしたスケジュールで2地区総勢約70名の女性部員を迎えました。

午前は石見豊ヶ浦(国指定天然記念物)へ観光。豊ヶ浦の歴史や珍しい地形、化石などボランティアガイドの話聞きながら散策しました。午後は、体を使ったレクリエーションで歌ったり踊ったりして親睦を図り、その後、家の光記事活用で「幸運を呼ぶポンポン」をそれぞれ作成しました。終始、笑顔の絶えない楽しいひと時を過ごし、来年度の再会を楽しみに会場を後にしました。



石見銀山

鳥井小学校児童が販売体験

大田市ぶどう生産組合は6月14日、大田市長久町のJ Aグリーンおおだで「デラウェア」の試食宣伝を行いました。

生産者4名が店頭立ち、デラウェアを直接消費者にPRしました。

また、大田市鳥井町の鳥井小学校4年生10名も体験学習の一環として、生産者と一緒に試食宣伝を行いました。

同校の3~4年生は年間を通して、デラウェアの栽培体験を行っていますが、この販売体験は初めての取り組みとなります。

児童は販売、呼び込み、試食と役割を分担し、「美味しいぶどうを食べてください」と消費者に元気に声をかけ、大田市のブドウをPRしました。



試食宣伝を行った鳥井小児童と大田市ぶどう生産組合の組合員

西いわみ

子どもたちが 田植えと泥んこ遊びを体験

(有)赤雁の里(代表渡邊哲朗)とJ Aしまね西いわみ地区本部は6月9日、益田市赤雁町の農村公園赤雁の里で「農村歳時記」と名付けた農業体験教室を開き、児童らが田植えと泥んこ遊びを体験しました。

当日は児童や保護者、関係者など約45名が参加し、新元号「令和」の文字をうるち米「きぬむすめ」と古代米の一つ「紫黒米」を使って描きました。関係機関職員が講師役となり、子どもたちに苗の植え方のコツを指導しました。

田植えを終えた子供らは、田んぼの中で旗とり競走やそり遊びを楽しみ自然と親しみました。



島根
おおち

(株)スパーク山陰フェア

広島県の地域密着型スーパー(株)スパークで6月8日(土)、島根県の青果物と特産品を揃えた山陰フェアが開催されました。広島市内のスパーク中山店(東区)、浜田店(安芸郡府中町)の2店舗で、いわみ中央地区本部、西いわみ地区本部と共に参加し、島根おおち地区本部からも職員が店頭立ち、地元産サニーレタスや菌床椎茸、さくらんぼ等の野菜や果実のPRや販売を行い店頭は賑わいました。

島根おおち地区本部と(株)スパークは、島根おおち野菜ブランド「愛菜の郷」の出荷をはじめ、毎年11月から12月には管内の加工場で製造している杵つき餅の職員による実演販売、また出荷している農畜産物への理解と関心を高めていただくため、管内産地の視察を実施するなど30年以上の交流を続けています。

島根おおち地区本部では、県内外の多くの方に管内の農畜産物を知り、食べていただけるよう、積極的なPR活動を行っています。



タテのカギ

- ② 夏休みの最終日に慌てて片付ける子もいます
- ⑤ 酒のお供です
- ⑦ 建具の滑りを良くするために敷居に塗ることも
- ⑧ 脂——、糖——、タンパク——
- ⑨ 野球のピッチャーが登る所
- ⑪ その人が住んでいる所。彼は——の名士だ
- ⑫ ロケットが飛び立つ先
- ⑭ 鶴と並んでめでたい生き物
- ⑮ 芝居の最後に下ろす物
- ⑯ 上野動物園生まれのシャンシャンは何の動物？
- ⑰ イチゴ味やメロン味のシロップを掛けて食べます。パピンスやハロハロもこの一種

ヨコのカギ

- ① 令和元年は8月8日。暦の上ではもう秋です
- ② 日焼けした後にできることも
- ③ 彼女の料理の腕前は——はただしだ
- ④ アップの反対語です
- ⑥ 竹や梅と並んでめでたい植物
- ⑨ こすれてすり減ること
- ⑩ 五輪で3位の選手の首に掛けられます
- ⑪ 辞書で四字——の意味を調べた
- ⑬ おこわを竹の皮でくるんだ中華——
- ⑭ 握りずしを数えるときに使う言葉
- ⑯ フランスの首都。花の都といわれます

二重マスの文字を A～E の順に並べてできる言葉は何でしょうか？

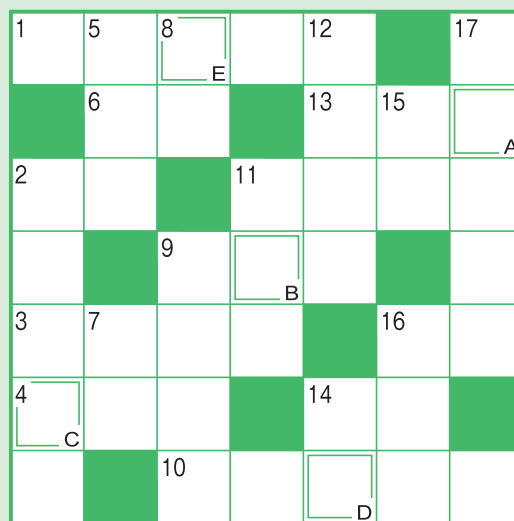

答え

A	B	C	D	E
---	---	---	---	---

応募要項

- 応募方法 ハガキに、答え、住所、氏名、年齢、電話番号、本誌に関するご意見・ご感想を記入して、下記宛先にお送りください。
- 賞品 正解者の中から抽選で40名（JAしまね全体）の方に「JA商品券」をお贈りします。
- 当選者発表 賞品の発送をもってかえさせていただきます。
- 宛先・締切 〒696-0222 邑智郡邑南町下田所277
JAしまね 島根おおち地区本部 組合員課 「クイズ」係
2019年8月5日（月）（当日消印有効）

◆先月号の答え◆ 「ブルーベリー」



・お預かりした個人情報は、プレゼントの抽選・発送以外の目的で利用することはありません。

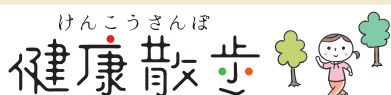

食中毒に気をつけて

JA島根厚生連

食中毒は『腹痛』、『下痢』、『嘔吐』等が主な症状の、飲食物による健康障害です。ひとくちに食中毒といっても、その種類や原因により流行時期や症状にも違いがあります。そこで、食中毒のことを知り、食中毒にかからないように備えましょう。

◎食中毒には次の5種類があります。

- ① 春や秋の旬の時期に発生しやすい『自然毒食中毒』
 - * 動物性…フグ、毒貝など
 - * 植物性…毒キノコ、カビ毒、毒草など
- ② 夏にピークがやってくる『細菌性食中毒』
 - * 感染型…カンピロバクター、サルモネラ、腸炎ビブリオ、赤痢菌など
 - * 毒素型…黄色ブドウ球菌、ボツリヌス菌、セレウス菌など
- ③ 寒い季節(冬)に発生しやすい『ウイルス性食中毒』
ノロウイルスなど
- ④ 食品内に含まれることで発生する『科学性食中毒』
水銀、鉛、カドミウム、農薬、殺鼠剤、メタノールなど
- ⑤ 魚介類などの生食に注意!! 『寄生虫食中毒』
アニサキス、クドアなど

◎これからの季節は『細菌性食中毒』が多くなります。予防を心がけましょう。

☆石鹸で正しく手を洗いましょう。

- ① 調理を始める前 ② 生肉や魚、卵などを取り扱う前後 ③ 食卓につく前
- ④ 残った食べ物を扱う前 ⑤ 調理中のトイレの後や鼻をかんだ後
- ⑥ オムツ交換や動物に触れた後



☆毎日の食事で気をつけましょう。

- ① 食材を買う時…新鮮食品は新鮮な物を買ひ物の最後に買い、寄り道をせず早く持ち帰る。
- ② 保存する時…持ち帰ったらすぐに冷蔵庫や冷凍庫に、肉、魚、野菜などは個々に保存。
- ③ 調理する時…*野菜は必ず流水できれいに洗う。*肉や魚は十分に加熱する。(中心部を75℃1分以上) *まな板や包丁は肉用、魚用、野菜用と使い分けると安全。*生ゴミは菌の温床となるので、こまめに処理。
- ④ 食べる時…清潔な食器を使う。調理後、室温で長時間放置しない。
- ⑤ 残った時…清潔な容器に保存。時間が経ちすぎた物や、少しでも怪しいと思った物は食べずに捨てる。

あらためて、確認をしていただき、安全な食生活の参考にしてください。

「ふれあい農園」 さつまいも苗植え交流会



こうやって
植えるんだよ

これで
いいかなあ？

そうだね！
おいしいお芋ができる
といいね

だんだん
わかってきたね

ここまで
植えるんだって

なんか
動いた！！

どおしたの？

うん。
やってみる！

まだいっぱい
あるなあ

ちゃんと
植えられてるかな？



やっと全部
終わった



上手に
植えたね！

島根おちち青年連盟、島根おちち女性部、島根おちち地区本部が協力し、邑南町中野の「ふれあい農園」にて保育園児と、さつまいもの苗植え交流会を行いました。この交流会は、次世代を担う子供達が土に触れ、作物を育てて収穫までの一連の流れを通じて「食と農のつながり」の大切さを知ってもらおうと2005年から継続し、今年で14回目を迎えました。

当日は、管内9つの保育園から82名の園児の参加がありました。朝から晴天で暑くなりましたが、圃場には元気いっぱいな園児たちの声が響き、およそ10aの圃場に約1、100本のさつまいもの苗を植えました。

秋には、いも掘り交流会を計画していますので、今回植えたさつまいもを自分たちで掘り起こして食べるのを楽しみにしています。



令和元年度 島根県乾椎茸品評会

6月
6

令和元年度島根県乾椎茸品評会授与式が邑南町の田所公民館において開催されました。今年度は島根おちち管内での開催となり、各地区本部から昨年より多くの108点の出品があるなか、島根おちち地区本部からも30点を出品しました。



この品評会は生産者の生産技術・生産意欲の向上を目的に開催されており、審査の結果、優秀賞【島根県知事賞】に川本地区の松田美知子さん、優良賞に邑智地区の樋ヶ陽子さん、同じく優良賞に邑智地区の佐々木政信さん、同じく優良賞に瑞穂地区の北村豈弘さん、同じく優良賞に石見地区の吉賀晴雄さん、桜江地区の地主信夫さんが選ばれ表彰されました。優秀賞を受賞された松田美知子さんは7月12日に開催される第67回全国乾椎茸品評会に出品されます。

島根おちち椎茸生産組合では、今後も生産量の回復、生産技術の向上に努めていきたいと思います。

令和元年度

島根県乾椎茸品評会入賞者（敬称略）

優秀賞【島根県知事賞】

どんこ 松田美知子（川本）

優良賞

こうしん 樋ヶ 陽子（邑智）

こうしん 佐々木政信（邑智）

佳良賞

どんこ 北村 豈弘（瑞穂）

こうこ 吉賀 晴雄（石見）

どんこ 地主 信夫（桜江）



優秀賞【県知事賞】を受賞された松田美知子さん（川本）



第19回島根おちち菌床しいたけ生産組合定期総会

6月
14

島根おちち菌床しいたけ生産組合定期総会が6月14日に邑南町いこいの村しまねで開催されました。事業報告ではサンマッシュ生産協議会主催による研修会に積極的に参加し栽培知識の向上に努めていることや販売促進活動の中でアンケート調査を通じて「国産原料」を使用している証しとして「どんぐりマーク」を消費者にPRし、国産原料を使用した菌床ブロックから生産された菌床しいたけの安全性を周知した活動を報告しました。



どんぐりマーク



総会後は島根県中山間地域研究センター富川課長、大場研究員を招き「美味しまね認証制度」について研修会を開催し、「整理・整頓・片づけ」を基本として取り組み、生産者が自らリスク評価する等の説明を受けました。令和元年度事業計画では、美味しまね認証取得に向け検討することとしており、生産現場では更に安全性を求めていきます。

第57回島根米品評会

第57回島根米品評会が開催され、6月13日に松江市において表彰式が行われました。品評会においては、形質、整粒歩合、着色粒、異種穀粒に食味値を加え審査されました。県内136点の出品がある中で、昨年に続き、つや姫の部では農事組合法人小田営農組合（江津市桜江町）、きぬむすめの部では農事組合法人小松地営農倶楽部（美郷町）、水稲もち玄米の部では田中雅文さん（邑南町）が島根県知事賞を受賞されました。

他の受賞者については下記の通りです。



島根県知事賞を受賞された
(農)小松地営農倶楽部 代表理事 樋ヶ勝義さん

顕彰名	受賞者(敬称略)	品種	市町
島根県知事賞	(農)小松地営農倶楽部	きぬむすめ	美郷町
	(農)小田営農組合	つや姫	江津市桜江町
	田中 雅文	ヒメノモチ	邑南町
島根県農業協同組合長賞	(農)小松地営農倶楽部	五百万石	美郷町

6月
13

ゆとり倶楽部第2回講座開講



島根おうち地区本部は、ゆとり倶楽部の第2回講座を開講しました。今回は「家の光」地方講師の影山和美先生をお招きして「草木染め」を習いました。当日は受講生25名が集まり、まず染物の基本と染めの材料としてよく使われる植物や媒染剤について説明を聞

き実習に移りました。実習では染料に「黒豆の煮汁」と「藍」、媒染剤に「焼きミヨウバン」を使用しハンカチ2枚を染めました。初めにハンカチの所々を輪ゴムで絞り水洗いしたあと、一枚は「黒豆の煮汁」の入った鍋に入れ煮立てました。また、もう一枚は、泡立てないように溶いた「藍」の染料の入った容器に入れ、染め上がり待ちました。その間、先生から色留めの方法や「染め物は染めと乾燥を繰り返すことにより濃い仕上がりになる。草木染めは使う植物や媒染剤により発色が異なるので楽しい。」とのお話をいただきました。その後ハンカチを染料から引きあげ、水洗いし輪ゴムを解いた受講生たちは、色々な絞り模様染まったハンカチを満足げに見つめていました。受講生たちは「大変楽しかった」「是非、家でもやってみたい」と残った染料を分け、持ち帰る受講生もあり大変好評でした。



6月
19

よりぞう、あるある川柳

昼休み
ランチしながら
振り込みたい



そんなあなたに、**JA ネットバンク**

いつでも、どこでも、手軽で便利！※1 インターネットにアクセスするだけで振込や照会等のサービスが利用できます。

※1 利用可能時間、利用可能な環境、サービス内容の詳細等は、JAネットバンクホームページをご確認ください。

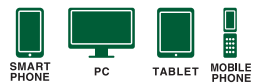

残高・入出金明細照会
ご利用口座の残高と入出金明細が
ご照会いただけます。



振込・振替
ご利用口座からの振込・振替※2と
処理状況のご確認が可能です。
※2 当JAを含む全国のJA本支店および他行の
国内本支店への振込(電信扱い)・振替



定期貯金機能
●残高・明細照会 ●口座開設
●預入 ●満期解約予約



家計簿・通帳アプリ
マネーフォワードサービス

JAバンク

くわしくは、JA ネットバンク 特設ページへ <https://www.jabank.org/netbank/>



JAバンクへも、ATMへも行かずに

いつでも簡単お取引！

それが、
JAネットバンク。



1

いつでもどこでも、
最大3ヶ月の入出金が
確認可能！

2

通常振込に加え、
家賃等の
指定日振込も可能！

公共料金や税金等は
ペイジーでラクラク
お支払い！

5つの

うれしいこと！

5

マネーフォワードアプリの
JA版が利用できる！

自動で家計の管理！
簡単に使える通帳アプリ！

4

住宅ローンの残高、
次回返済額を
いつでも確認可能！

一部繰上返済
シミュレーションにより
そのまま返済予約！

3

定期貯金口座を
その場で開設、
預け入れも
できる！

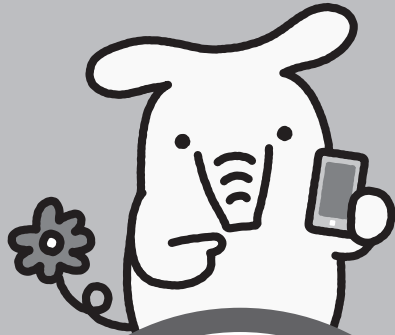

©よりぞう

もっと詳しく知りたい方へ！

動画でまるわかり！

JAネットバンクの始め方と安心のセキュリティはこちら



お申込みは簡単！

窓口でのお申込み
くわしくはお近くのJAバンクへ！

オンラインでの
お申込み
こちらへアクセス！



●JAネットバンクの利用に関する注意事項

- ・「定期貯金機能」、「住宅ローン機能」においては、JAによってお取り扱いできない場合や、一部機能に制限を設けている場合があります。くわしくは、JAネットバンクホームページをご覧ください。
- ・お取引のあるJA店舗窓口までお問い合わせください。
- ・0円で定期貯金口座を開設後、2日後から預入が可能となります。

●マネーフォワードのサービス利用に関する注意事項

- ・マネーフォワード for JAバンクは、「マネーフォワードME」をJAバンクのお客様向けにカスタマイズしたサービスです。
- ・運営会社：「マネーフォワード for JAバンク」、「JAバンク かんたん通帳」は、株式会社マネーフォワードが運営しております。JAバンクの運営ではありません。本サービスのお問い合わせは、下記の株式会社マネーフォワードのお問い合わせ先までご連絡ください。

<https://jabank.x.moneyforward.com/feedback/new>

- ・利用規約：ご利用の際は、株式会社マネーフォワードの「利用規約」等を必ずご確認ください。
- ・免責事項：本サービスの利用の結果、お客様が被ったいかなる損害についても、JAバンクは一切の責任を負いかねます。

<https://www.jabank.jp/>

JAネットバンク

JALしまね



夢への一歩を
強力サポート!

JA教育ローン

JALしまねがあなたを応援♪



カード型

卒業時に返済スタート!
フレキシブルに対応する教育ローンです!

みらい **変動金利** 年**1.85%**

※金利は2019年4月1日現在のものです。金利は金融情勢の変化により、見直しさせていただく場合もあります。
※変動金利型のお借入れ後の利率は、基準金利の変動(年2回)によって返済額も変更になりますのであらかじめご了承ください。
※カード型「みらい」については、変動金利型のみのお取り扱いとなります。

就職後もサポートします!

返済期間内にご融資対象の
お子さまが就職後島根県内にお住まいの場合



©ちよリス

さらに **年0.2%引き下げ!**

「申込書」をご提出いただいた以降、直近の返済日の翌日から引き下げとなります。

※店頭にて返済額の試算を承っております。

※お申込みに際しては、当JAおよび当JAが指定する保証機関において所定の審査をさせていただきます。審査の結果によっては、ご希望に沿いかねる場合もありますので、あらかじめご了承ください。



**インターネットで
仮審査申込が可能です。**

※JA教育ローンのご利用に際しては、組合員加入のための出資が必要となります。

<https://www.web-moushikomisys.jp/jaweb/ui/>



こちらも
ご利用
頂けます



お申込みからご契約までネット・
郵送手続き! 詳しくはホームページ
でご確認ください。

<https://ja-netloan.jp/>



JALしまね

2019.4

JA教育ローン商品内容(島根県農業信用基金協会保証)

2019年4月1日 現在

商 品 名	当座貸越型(カード型)「みらい」
ご 利 用 いただける方	<ul style="list-style-type: none"> ●個人の方。(所定の金額を出資いただき、組合員となっていただきます。) ●教育施設(日本政策金融公庫「国の教育ローン」の対象校)に就学予定または就学中の子弟を有する方。 ●当JAが指定する保証機関の保証が受けられる方。 ●その他所定の要件を満たしている方。
年 齢	お借入時の年齢が満20歳以上で、かつ完済時年齢が満76歳未満の方。
勤 続 年 数	不問です。
所 得	前年度税込年収が原則150万円以上ある方。(非農業者かつ自営業者は300万円以上)
居 住 条 件	居住実態が確認できる方。
お 使 い み ち	就学されるご子弟の入学金、授業料、学費およびアパート家賃等教育に関するすべてとします。
資金使途確認資料	不要です。
お 借 入 期 間	最長15年以内。ただし、借入期間は貸付対象ご子弟の就学期間(最長7年)および分割返済期間(最長9年・据置期間を含む)の範囲内。
お 借 入 金 額	ご契約極度額50万円以上500万円以内、10万円単位とします。
お 借 入 利 率	変動金利型 ※変動金利は、基準金利の変動(年2回)によって返済額も変更になりますので、あらかじめご了承ください。 (適用利率については窓口までお問い合わせください。)
ご 返 済 方 法	<ul style="list-style-type: none"> ●就学期間:毎月の約定返済日に利息および保証料をお支払いいただきます。(元金返済は任意です) ●分割返済期間:元利金等返済とし、①毎月返済方式 ②特定月(年2回)増額返済方式のいずれかを選択いただけます。 ※元利均等返済は、毎月の返済額(元利+利息)が一定となる返済方式です。
担 保	不要です。
保 証 人	原則不要です。ただし、配偶者または二親等以内の同一生計者を連帯保証人とする場合があります。 ※島根県農業信用基金協会が保証いたします。
保 証 料	<ul style="list-style-type: none"> ●就学期間:毎月、ご利用いただいた金額・期間に応じた保証料(年率0.5%~1.0%)をお支払いいただきます。 ●分割返済期間:お切替時に一括で金額・期間に応じた保証料(年率0.5%~1.0%)をお支払いいただきます。
手 数 料	線上返済を行う場合や返済条件を変更される場合の手数料は、無料です。
そ の 他	貸付対象のお子さまが、さらに上級の学校に進学する場合には、乗り換え貸付をすることができます。

※上記は島根県農業信用基金協会保証の場合となります。

お申し込みの際にご用意いただく書類

- ・合格通知書または在学証明書
- ・本人確認書類
- ・所得を証明する書類
- ・健康保険証
- ・住民票(家族全員が記載されたもの) 等

上記のほかにその他保証会社の商品もございます。

- ・保証会社によって、金利(ご融資金利+保証料)が異なります。
- ・商品内容については、お近くのJA窓口までおたずねください。

島根おおち農業青色申告会総会

邑南町中野団地センターにおいて、第17回島根おおち農業青色申告会の総会が開催されました。来賓に浜田税務署より小田一爾署長をお迎えし、会員、関係者約30名出席のもと、

6月
25

平成30年度の活動報告及び収支決算、令和元年度事業計画及び収支予算、役員改選について審議され、全議案とも承認されました。

また、総会終了後、浜田税務署個人課税第一部門上席国税調査官の土江美鈴氏より、本年10月より消費税の軽減税率制度が施行されることから、「消費税の軽減税率について」と題して制度内容等の講演をいただきました。

青色申告会では、新たな会員を募集し、適正な申告とともに経営改善に役立てていただけるよう努めます。



年金友の会グラウンドゴルフ大会

今年も各支店において、年金友の会グラウンドゴルフ大会が開催されました。6月8日(土)には石見支店で開催され、あいにくの空模様でしたが、皆様日頃の練習の成果を発揮され、熱気溢れるプレーで盛り上がりました。結果は次のとおりです。(敬称略)

なお、雨天順延となった支店のうち開催日が決まっているものについてお知らせ致します。

瑞穂支店 9月19日(木)
会場：瑞穂球場

桜江支店 7月20日(土)
会場：川戸コミュニティ

優勝 大崎スミ子
準優勝 植田 量平
第3位 小笠原伸三



支店
だより

瑞穂支店

お待たせしました！
「第8回 年金友の会
グラウンドゴルフ大会」
を開催します！！

残念ながら、6月7日(金)に予定していました「年金友の会グラウンドゴルフ大会」が雨のため中止となりました。

改めまして、9月19日(木)【予備日9月25日(水)】に瑞穂球場にて開催を予定しています。

皆様、奮ってご参加ください。職員一同お待ちしております！

尚、ご案内は8月の外勤日にて配布予定ですので、いましばらくお待ちください。



支店
だより

桜江支店



6月25日、桜江支店では「サマー感謝デー」としてお菓子の詰め合わせを先着60名のお客様へお渡ししました。

これは、日頃のご利用に感謝の気持ちをお伝えするとともに、現在実施中の「JAしまね貯金サマーキャンペーン」のPRも兼ねて行なったものです。

この夏の貯金はぜひともJAへ！ 職員一同お待ちしております。

JAの葬祭

突然のご不幸にも真心込めて
ご奉仕いたします

24時間
年中無休



生花祭壇(12尺)

受付はお電話一本で、いつでも対応致します。
病院へのお迎えにも対応致します。

JAしまね島根おおち地区本部葬祭センター

フリーダイヤル
サービス

0120-097-983 (中国地方のみ利用可能)

〒696-0102 島根県邑智郡邑南町中野1013-13 電話 (0855) 95-2207 FAX (0855) 95-0627



JAグループ



各種コンクールのお知らせ

今年もJAグループ主催の各コンクールへの多くのみなさまの応募をお待ちしております。
詳細につきましては、既に各学校へご案内しております。よろしくお願い致します。

JAバンク 『みどりを守る児童画コンクール』

JA女性部 『みどりを守る作文コンクール』

JA共済 『交通安全ポスターコンクール』

JA共済 『交通安全書道コンクール』

JA全農 『クミアイプロパン絵のコンクール』



農業用廃プラスチックの回収を行います

■回収実施期間

7月22日(月)～26日(金)

■回収できるもの

- 農業用塩化ビニール(ハウスビニール)
- 農業用ポリフィルム(農ポリ・ク린テート等)
- 肥料等のポリ袋・畦畔板(畦畔シート)
- 育苗箱・農薬のポリ容器(注)等

■回収方法・分別

回収専用袋を各営農生活事業所で購入
 ・「農ビ専用」と「農ポリ専用」の2種類があり、
 1袋当たり約20kg程度の廃プラが入ります。
1袋 500円です。(消費税込)
 その時、(委任状)をお渡します。

- ・回収専用袋には、市町名、氏名を記入してください。
- ・土砂など余分なものは除去してください。
- ・水分を良く切ってください。
- ・汚れのひどいものは袋を分けてください。
- ・ハウスビニールなど専用袋に入らないものは、約20kg程度にして結束してください。

(注) 普通物農薬の入ったポリ容器は、洗って半分に切った物は回収できます。



■持込み搬入



JA所定の場所へ持ち込みされる場合は、産業廃棄物運搬車の看板を表示し、委任状を持参してください。なお、看板は各営農生活事業所にありますので、御使用ください。

JAへ委任状提出



■回収処理経費

回収・処理経費は、回収専用袋の販売金額に含まれています。この分別回収にあたっては、島根県・管内各市町の支援をいただいています。

◎ご不明な点は各営農生活事業所又は、地区本部生産資材課(☎0855-83-1762)にお問い合わせください。

和牛情報

令和元年6月子牛市場成績表



中央“続落”

本県6月の子牛市場は、中央で開設し248頭の上場があり、平均価格は、735,994円(前回比38千円安)で“続落”の取引となりました。

今月の中央においては、極端な過肥、体積不足の牛は少なかったものの、5月に引き続き10連休後の枝肉相場の低迷が長く続き素牛価格に直接影響した月となりました。

今後も引き続き繁殖農家での飼養頭数の維持・拡大と後継者づくりに地域を挙げて取り組み、購買者が島根県内各子牛市場へ安心して購買に来て頂けるよう上場頭数の確保が必要となります。

県外移出率

■雌 63.11% ■去勢 35.67% ■合計 47.67%

		頭数	最高価格	最低価格	平均価格
中央市場	メス	105	1,666,440	428,760	690,459
	又キ	143	941,760	288,360	769,428
	合計	248			735,994
島根おおち	メス	17	834,840	520,560	703,334
	又キ	16	941,760	648,000	757,656
	合計	33			729,622
瑞穂	メス				
	又キ	2	941,760	838,080	889,920
	合計	2			889,920
羽須美	メス				
	又キ				
	合計	0	0	0	0
石見	メス	5	834,840	669,600	714,960
	又キ	5	746,280	723,600	735,264
	合計	10			725,112
川本	メス	2	707,400	571,320	639,360
	又キ	3	777,600	648,000	707,400
	合計	5			680,184
邑智	メス	9	826,200	520,560	709,080
	又キ	5	778,680	686,880	748,980
	合計	14			723,330
大和	メス				
	又キ				
	合計	0	0	0	0
桜江	メス	1	721,440	721,440	721,440
	又キ	1	790,560	790,560	790,560
	合計	2			756,000



水 稲

【水管理について…7月～8月】

(1) 幼穂形成期～穂揃期…根の活力を保つ！！

稲の一生で最も水の必要な時期になります。根ぐされや下葉の枯れ上りを防ぐため、こまめな間断灌水を行いましょう。

(2) 穂揃期～登熟期…水田の夜間温度を下げる努力を！！

出穂後20日間は米の肥大が旺盛な時期なので、**土壌水分が不足しないよう間断灌水を行い、根の活力を保つために常時の灌水は避けてください。**また、夜間に高温が続く場合は心白粒対策のため、夜間の用水のかけ流しを行ってください。

(3) 落水…早期落水をしない！！

早期落水は玄米の充実不足や、未熟粒、死米を増加させます。また、胴割れ粒や過乾燥の原因となり品質を低下させるため、**落水は穂揃い後25日頃（熟れ色の着き始め）を目安にしてください。**

【病害虫防除…穂いもち、紋枯病、カメムシ、ウンカ】

○穂いもち防除

	薬剤名	10a当り薬剤量	使用上の注意
粉剤	ブラシン粉剤	3～4kg	穂ばらみ期～穂揃期 収穫7日前まで
液剤	ブラシンフロアブル	1000倍（薬剤150cc／水150ℓ）	穂ばらみ期～穂揃期 収穫7日前まで

○紋枯病防除

	薬剤名	10a当り薬剤量	使用上の注意
粉剤	バリダシン粉剤	3～4kg	穂ばらみ期～出穂期 収穫14日前まで
粒剤	モンガリット粒剤	3～4kg	出穂2～3週間前に灌水状態で使用 収穫45日前まで
液剤	バリダシン液剤5	1000倍（薬剤150cc／水150ℓ）	穂ばらみ期～出穂期 収穫14日前まで

○稲こうじ防除

	薬剤名	10a当り薬剤量	使用上の注意
粉剤	ラテラトレボン粉剤	4kg	穂ばらみ期 収穫14日前まで
液剤	ブラシンフロアブル	1000倍（薬剤150cc／水150ℓ）	出穂10日前までに散布する 収穫7日前まで

○カメムシ防除

		薬剤名	10a当り薬剤量	使用上の注意
粉剤	1回目	ビームトレボン粉剤5DL （穂首いもち同時防除）	4kg	穂揃期を中心 収穫7日前まで
	2回目	スタークル粉剤DL	3kg	1回目散布後7～10日後 収穫7日前まで
液剤	1回目	ビームエイトトレボンゾル （穂首いもち同時防除）	650倍 （薬剤230cc／水150ℓ）	穂揃期を中心 収穫14日前まで
	2回目	スタークル液剤10	1,000倍 （薬剤150cc／水150ℓ）	1回目散布後7～10日後 収穫7日前まで

○フタオビコヤガ（イネアオムシ）・ウンカ・ツマグロヨコバイ防除

	薬剤名	10a当り薬剤量	使用上の注意
粉剤	スタークル粉剤DL	3kg	発生時随時防除 収穫7日前まで

※ハーブ米及びつや姫生産者の方は使用できる薬剤が限られますので、防除にあたっては稲作ごよみ又は、各支店営農生活課へご確認ください。

○斑点米の原因となるカメムシ類と葉を食害するフタオビコヤガ

カメムシ類は、水田周辺の雑草で増殖し、稲穂が出ると穂に集まり実を吸汁し、斑点米を発生させます。

フタオビコヤガは幼虫が葉を食害し、葉にカスリ状の食痕が見られ、多発すると葉が食いつくされて中央の葉脈だけが残ります。

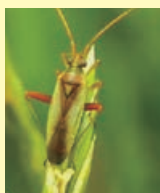

アカスジカスミカメ



ホソハリカメムシ

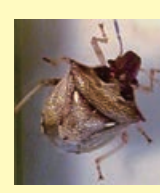

トゲシラホシカメムシ



フタオビコヤガ
（イネアオムシ）



重点品目野菜の8月の管理

1. 白ねぎ **ポイント** お盆時期から「さび病」と「ボトリチス葉枯症」の予防を開始しましょう。
夏休み後の土寄せは気温が下がってから実施を！排水対策を行い台風に備えましょう！

対象病害虫	農薬名	希釈倍率	使用時期	回数
アザミウマ・シロイチモジヨトウ ネギコガ・ネギハモグリバエ	ディアナSC	2500~5000倍	収穫前日まで	2回以内
黒斑病・葉枯病・べと病・さび病	テーク水和剤	600倍	収穫14日前まで	3回以内
ボトリチス葉枯症・黒斑病・白絹病	ロブラール水和剤	1000~1500倍	収穫14日前まで	3回以内

2. なす **ポイント** **8月上旬予防** ダニの発生に注意しましょう（雨が多くても予防を忘れずに）
雨や強風の後「褐色腐敗病」が多発するので必ず予防してください（収穫時には気がつきません）

対象病害虫	農薬名	希釈倍率	使用時期	回数
ハダニ類・チャノホコリダニ	スターマイトフロアブル	2000倍	収穫前日	1回以内
	ダブルフェースフロアブル			
褐色腐敗病	ランマンフロアブル	2000倍	収穫前日	4回以内

8月中下旬予防

対象病害虫	農薬名	希釈倍率	使用時期	回数
ハスモンヨトウ・オオタバコガ	フェニックス顆粒水和剤	2000~4000倍	収穫前日	3回以内
褐色腐敗病	プロポーズ顆粒水和剤	1000倍	収穫前日	4回以内

3. ミニトマト **ポイント** ハウス内温度が40℃を超える日が続いたら「寒冷紗」をかけましょう！
※9月になったら天候を見て早めに寒冷紗を外しましょう！
単価が上がる9月出荷に向けてトマトトーン処理は丁寧にやりましょう！
病害虫の徹底予防と定期的に灌水を行ってください。

対象病害虫	農薬名	希釈倍率	使用時期	回数
オオタバコガ・アザミウマ	コテツフロアブル	2000倍	収穫前日まで	3回以内
斑点病・灰色かび病	ロブラール水和剤	1000倍	収穫前日まで	3回以内
すすかび病・葉かび病	トリフミン水和剤	3000倍	収穫前日まで	5回以内
すすかび病・葉かび病・灰色かび病	ファンタジスタ顆粒水和剤	2000~3000倍	収穫前日まで	3回以内

4. ピーマン **ポイント** 雨が降った後の出荷ではヘタ痛みに注意しましょう！
尻腐れ病（カルシウム欠乏症）予防のため「カルプラス」を定期的に散布しましょう（2週間置き）

対象病害虫	農薬名	希釈倍率	使用時期	回数
オオタバコガ・アザミウマ・ハダニ類	コテツフロアブル	2000倍	収穫前日まで	2回以内
うどんこ病・斑点病	カスミンボルドー	1000倍	収穫前日まで	5回以内

農薬散布する前に「防除日誌」を確認し「希釈倍数」「使用回数」をよく確認してください！
ルールを守って「安心・安全な農産物」を消費者に届けましょう！

令和元年度 ライスセンター 利用料

令和元年度におけるライスセンターの利用料を下表により定めることとします

ライスセンター利用料

税別（税率は籾受入時における税率となります）

籾含有水分	17.00%以下	17.10% 18.00%	18.10% 19.00%	19.10% 20.00%	20.10% 21.00%	21.10% 22.00%	22.10% 23.00%	23.10% 24.00%	24.10% 25.00%	25.10% 26.00%	26.10% 27.00%	27.10%以上
玄米1kg当り	17.5円	20.7円	23.8円	27円	30.2円	31.7円	33.3円	35円	36.5円	38.1円	39.7円	41.2円

（米袋 別途）

色彩選別機利用料

税別（税率は玄米持込日における税率となります）

	品位 2等米	品位 3等米以下
玄米1袋(30kg)当	240円	360円

保有米運送 税別120円/袋
生もみ運送 税別5.1円/kg

（運賃 別途）



島根おおち地区本部

女性部
が行く

問い合わせ先 ☎83-1802



親交を深めることができ
ました。今後も交流
を続けより良い関係を
築いていきたいと考
えています。



『家の光4月号』より毛糸を使った幸福をよぶボンボン
作りを行いました。終始笑顔と笑い声の絶えない研修
会となり、西部の3地区女性部が地区本部をまたいで

島根おおち、いわみ中央、西いわみの西部3JA女
性部による、西部3地区女性部ふれあい研修会が開催
されました。今年は、いわみ中央管内での開催となり、
3地区本部合わせて63名の女性部員が参加し、島根お
おちからも20名が参加しました。
当日は、石見豊ヶ浦に集合し、記念撮影を行ったあ
と、浜田市観光協会ボランティアガイドの説明を受け
ながら、豊ヶ浦を散策しました。近場ですが初めて訪
れたという方も多く、1600万年前の地層や化石な
どを見ることができ、歴史ある場所を散策できました。
その後、いわみ中央地区本部に移動し昼食の後、レク
リエーションとして名刺交換や、浜田支部山崎部長の
進行で、伝達ゲームや氷川きよしの曲に合わせた踊り
等を行い会場はおおいに賑わいました。また、家の光
記事活用として、家の光協会の前田希美さんを講師に、

西部JA女性部交流会



6月
12



瑞穂支部は介護老人
福祉施設「ゆめあいの
丘」にタオルを寄贈しました。タ
オルは瑞穂支部の住金末子部長か
ら「このタオルは、施設で役立てて
いただきたいと部員たちが声を掛け
合って集まったタオルです。みなさ
んに使っていただければ嬉しいで
す。」との言葉とともに「ゆめあいの
丘」事務局長の野田秀明さんへ手
渡されました。野田事務局長さんか
らは「大切に使用していただきま
す。」とお言葉をいただきました。
住金部長はこの活動は瑞穂支部の大
切な活動として継続していきたいと
話していました。

瑞穂支部タオル寄贈

6月
5

『幸せのたね たんぽぽ』夏の寄せ植え

5月
30

J A 女性部フレミズ部会『幸せのたね たんぽぽ』は、夏の植物を使って寄せ植えを行いました。部会員の園芸に詳しい宮本昭枝さんが指導に当たりました。今回は地面に置くか、ハンギングするかで鉢を持参し、まず、それぞれの鉢の植え付けのポイントを聞いたあとに、準備された花やアイビーなどの苗を選び、レイアウトして植えつけました。ハンギング寄せ植えは地面に置くタイプより多くの苗が必要なためレイアウトや植えつけ方に苦心をしていましたが、それぞれ素敵な寄せ植えが出来上がりました。続いてローズマリーやユーカリの枝を使ってスワッグとリース作りをしました。指導は部会員の高橋三保子さんが担当し、枝を短く切つて束ねてリボンや小物をつけたスワッグ、枝をワイヤーで円形に束ねていくリースをわいわいおしゃべりしながら楽しく作りました。また、この日は活動計画についての協議も行い有意義な一日となりました。



石見支部ボランティア活動

5月
31

石見支部は養護老人ホーム「香梅苑」を訪ねし草抜きボランティアを行いました。当日は17名の部員が集まり午前8時から施設建物の後ろ側の花壇と中庭の二班に別れて取り組みました。この日は曇り空で草取りには丁度良い日和で、膝丈まで伸びた雑草や花の時期が終わった草花の整理などをしました。部員たちは一生懸命草取りをしながらも自分たちの近況を話し合ったりと、終始楽しそうに作業をしていました。草取り作業終了後、施設内に入り施設の概要や役割、現状などのお話を伺いました。その後、部員たちは入所されている同郷の方とお話をしようと、三々五々に散らばり、それぞれ昔話に花を咲かせていました。入所者の皆さんの笑顔が印象的でした。



「ぼかし肥料」作りにチャレンジ

6月
7



石見支部では、中野地区の部員が「ぼかし肥料」作り講習会を開催しました。当日は14名の部員が三宅美和子さん宅に集まり、寺内洋子部長の「ぼかし肥料は植物にやさしい肥料。この肥料を使って安心でおいしい野菜を作ってもらいたい。」とのあいさつのもと、島根おち地区本部 南営農生活ブロックの白須営農指導員から「ぼかし肥料」についての説明を受けました。ぼかし肥料の材料は「魚粉」「骨粉」「鶏糞」があり、米ぬかと良い菌があれば良いことと、温度の高い夏は一週間程度でできるとの説明のあとに実際に肥料作りに取り掛かりました。今回は「鶏糞」「米ぬか」「油粕」の三つの材料をムラなく混ぜ合わせ、適量の水をかけて更に混ぜ合わせたと温度計をセットしてビニールをかけ、麻袋で覆いをしました。想像以上の重労働でしたが、部員たちは手にスコップやクワを持って300キロの材料を混ぜ合わせ仕上げていきました。あとは発酵を待ち、50度位になった時点で切り返しを行い温度管理をしっかりと行ってぼかし肥料が出来上がるのを待つばかりです。部員たちは「出来上がるのが楽しみです。」「途中、発酵の様子を見に来たい。」などと話していました。

ケイトウ栽培講習会を実施

6月
27

6月
28

島根おち地区女性部が取り組んでいるケイトウ栽培の第3回講習会が管内5箇所で開催されました。今回は定植後から収穫までの管理について女性部員のケイトウ圃場を会場に「ネット上げ」・「下葉かき」・「灌水」・「病害虫の防除」・「肥料管理」などについて営農部営農企画課の三浦指導員から指導を受けました。三浦指導員からは「特に今年は雪が少なくアザミウマなどの虫が多いので防除の徹底を心がけてください。また、これから梅雨に入り蒸し暑くなるため病気や台風など風の被害に遭わないようしっかりと対策する事を心掛けて欲しい。」などと実際に圃場のケイトウを参考にしながら分かりやすく説明をしていただきました。出荷まであと約一ヶ月、部員たちは少しでも品質の良いケイトウを育てようと熱心に質問をしていました。今後7月20日頃には「出荷目合わせ会」を開催する予定です。



JA正組合員のみなさまへ

秋期農業用燃料特別価格のご案内

《特別価格期間》令和元年8月1日～10月31日

店頭・配達価格より
(灯油・軽油・混合油)

農業用燃料に限る

5円引き

春期（3月）の外勤日で送付させて頂いた割引チケットをご持参の上、各給油所をご利用くださいますようお願い申し上げます。



お得な企画でお待ちしております！
詳しくは、各給油所スタッフまで！



島根おおち地区本部 生活部 燃料課

瑞穂給油所：0855-83-0151

井原給油所：0855-95-0406

市木給油所：0855-85-1001

阿須那給油所：0855-88-0130

日和給油所：0855-97-0126

日貫給油所：0855-97-0401

宮内給油所 ※記載の7ヶ所の給油所をご利用いただけます。

お便り紹介

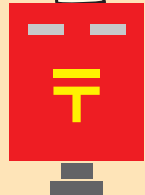

今月も皆さんからのおたよりがたくさん届いています。ありがとうございます。その他、JAに対するご意見ご要望などもお寄せください。

◇みょうがの生産者インタビューに目がとまりました。なぜなら夏はそうめんと一緒に頂くときっぱりおいしい。みそ汁に入れることも。「みょうがはこうやってできるの？」と写真を見てびっくりしました。生産者の日々努力により私たちの口に入っています。感謝です。
桜江支店管内 Yさん 50代

●これからの暑い季節、のど越しの良いそうめんを食べる機会が増えますね。そんな時の薬味はやはりみょうが。独特の香りとピリツと感が食欲をそそり、より美味しく頂く事が出来ます。他にも酢味噌和えや冷奴、お漬物など、みょうがの四季が楽しみです。

◇今年は3年振りに夏野菜をあれこれ少しづつ植えてみました。丁寧に耕して植えても猿にやられ、植えることをあきらめていましたが今年は違います。立派に花をつけ、実がなり始めました。嬉しくって：毎日活力になっています。猿にやられないようしっかり守らなくては：と思っています。
瑞穂支店管内 Kさん 70代

●農家の大敵！「イノシシ」にならぶ？いや、更に強敵の「猿」。猿は大きな群れで移動して瞬く間に農産物に被害を与えます。猿に見つからず無事に野菜の収穫ができますよう祈っております。猿に負けないで！

◇ケイトウの苗を30本配っていただきました。「女性部が行く」を読み、一穴一粒の種を蒔かれ、大変な苦労をされた苗を頂いたので大切に育てたいと思います。
石見支店管内 Uさん ?代

●6月に入り雨もほどほどにケイトウは順調に生育していますか？これからお盆に向けてケイトウの花も咲き始めごろを迎えますね。雨や風、日照りにも負けず、病気にも害虫にも負けず、立派な花を咲かせますように！

◇「健康散歩」→腸活で食中毒予防腸活に適切な食物が具体的にあげられているので大変助かります。大腸癌で病気と付き合った経験をしていますので「腸」に対しては人一倍敏感です。ありがとうございます。

羽須美支店管内 Hさん 80代

●最近、テレビ等でも腸内の善玉菌を増やし、腸内環境を整えようと頻りに放送されています。「健康散歩」に腸には体内の免疫細胞の約6割が集中しているとあり、なるほど納得でした。紹介されていた「発酵食品」と「食物繊維の豊富な食品」は身近な食品ばかり。これなら日々「腸活」出来そうですね。「腸活」する事で免疫を高め、便秘の解消、美容にもグッドで、一石二鳥以上ですね。

病害虫の予防を万全に ハクサイ

あなたもチャレンジ! 家庭菜園

園芸研究家 ● 成松次郎

ハクサイの原産地は中国。日本に本格的に導入されたのは明治初年と意外にも新しい野菜です。生育適温は15～20度の冷涼な気候で、寒さに強い冬の代表野菜です。

8月中旬～9月上旬にまき、早生種で種まき後60～70日、中生種で80～100日で収穫できます。

【品種】漬物、鍋物用には大型の品種が主流ですが、小型品種もあります。年内取りは、早生品種の「晴黄65」（タキイ種苗）など、中生品種では、黄芯系の「黄ごころ85」（タキイ種苗）、「黄将」（カネコ種苗）など、また、重さ600gくらいの「娃娃菜」（トキタ種苗）、「タイニーシュシュ」（サカタのタネ）などがあります。

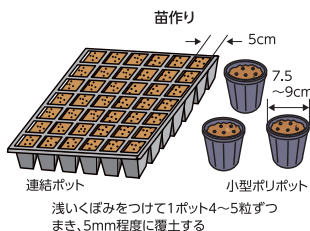

【苗作り】連結ポットなどに4～5粒まき、途中、間引きをして1株にし、本葉4～5枚の苗に仕上げます。ネットでトンネル状に覆うなどして、虫の侵入を防ぎます。

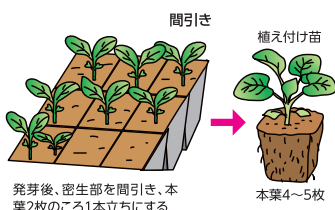
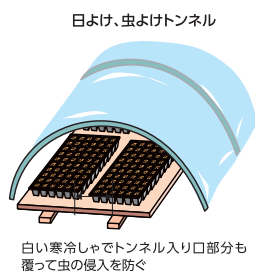

【畑の準備】植え付け2週間前までに1平方m当たり苦土石灰100gを散布し、土とよく混ぜておきます。1週間前までに畝幅70～80cm、深さ20cmの溝を掘り、溝1mにつき化成肥料

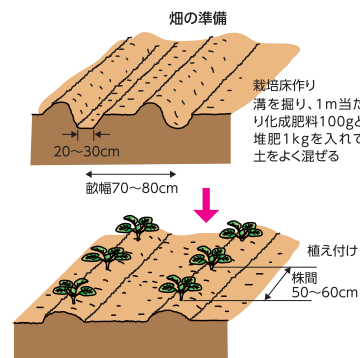

(N-P-K=10-10-10%) 100gと堆肥1kgを入れ、土とよく混ぜて畝を作ります。ウイルス病を媒介するアブラムシの飛来を防ぐには、白や銀色の反射性マルチフィルムを使うと効果的です。

【植え付け】植え穴は50～60cm間隔に掘り、畑が乾いていたら穴に水やりをしておきます。植え付けの深さは、子葉の下までの深さになるようにし、株元の土を手でしっかり押さえます。

【追肥】本葉10枚のころ畝の肩に化成肥料を1株10gくらいまいて、株元に土寄せします。2回目はその20日後に通路にまき土寄せします。

【病害虫の防除】ヨトウムシ、コナガ、アブラムシなどが多いので、オルトラン水和剤などで駆除します。病気の予防には、管理のときに葉を傷めないことですが、軟腐病では発病株を早めに除去し、広がりを防ぎます。

【収穫】結球の頭を押さえて、葉に緩みがなく、しっかりしたら収穫時期です。

※関東南部以西の平たん地を基準に記事を作成しています。

理事会情報 (5月30日開催)

【協議事項】

- ①令和元年度国庫及び県単補助事業の実施について
- ②第2次農業戦略実践3ヵ年営農計画について
- ③平成30年産島根米買取価格の設定ならびに令和元年度の買入れ手法について
- ④自動車販売・整備管理システム統一にかかる開発計画について
- ⑤余裕金運用規程の一部改正について
- ⑥内部統制システム基本方針の策定について
- ⑦島根県常例検査書の回答について
- ⑧総代会附議議案「会計監査人の選任について」および監査報酬額の決定について
- ⑨平成30年度決算の承認について
- ⑩第5回通常総代会への附議議案について
- ⑪財務調整に関する取扱いについて
- ⑫令和元年度の業績還元額の取扱いについて
- ⑬情報システム業務の電算センターへの委託について
- ⑭令和元年7月1日付け機構改革の実施について
- ⑮葬祭会館「メモリア平田」の改修工事について
- ⑯葬祭会館「J Aしまね三隅葬祭会館(仮称)」の建設工事について
- ⑰通常総代会にかかる「総代会参考書類」および「議決権行使書」の取り扱いについて
- ⑱「正組員加入促進運動」の取り組み結果および今後の取り組みについて
- ⑲職制規程の一部改正について
- ⑳くにびき地区本部「福祉事業」の廃止について
- ㉑懲戒委員会要項の一部改正について

(紙幅の関係上、報告事項は省略いたします)

消費税率の引上げと軽減税率の影響

影響 ① 免税事業者の判定の影響 ② 簡易課税制度への影響

農畜産物を販売する際の適用税率

2019年10月1日より、消費税率が8%から10%に上昇します。これに合わせて **飲食物品(加工品・農畜産物を含む)** については **軽減税率(8%)** が適用されます。

軽減税率が適用される(8%)農畜産物

主食用米・野菜・果実・枝肉など、飲食物品として販売されるもの

※JAから振り込まれる農畜産物の販売代金は、消費税率8%が適用されます。

軽減税率が適用されない(10%)農畜産物

飼料用米・種子・花卉類・素牛など、飲食物品として販売されないもの

※JAから振り込まれる農畜産物の販売代金は、消費税率10%が適用されます。

委託販売手数料の経理の取扱い変更

軽減税率の導入により、農畜産物(税率8%)と委託販売手数料(税率10%)の適用税率が異なるため、**軽減税率が適用される** 農畜産物を販売した際の、**委託販売手数料** の経理の取扱いが変わります。

※軽減税率が適用されない農畜産物の販売に係る委託販売手数料の経理の取扱いは、変更ありません。

2019年9月30日までの取扱い(現行)

販売金額から委託販売手数料を控除した後の金額を課税売上とすることができます。

2019年10月1日以降の取扱い

販売金額から委託販売手数料を控除できません。**入金額でなくJAから送付された仕切書や販売代金精算書の販売金額を課税売上**にします。

免税事業者の方へ

(基準期間の課税売上高1,000万円以下)

納税義務の有無を判定する際、2019年10月1日以降は、課税売上高の計算上、委託販売手数料を控除できません。

基準期間(2年前)の課税売上高を判定する際に注意が必要です。

課税事業者で簡易課税制度を選択中の方へ

(基準期間の課税売上高5,000万円以下)

簡易課税制度の適用可否を判定する際、2019年10月1日以降は、課税売上高の計算上、委託販売手数料を控除できません。

基準期間(2年前)の課税売上高を判定する際に注意が必要です。



お問い合わせは 各地区本部の担当部署 または 税務署までお問い合わせ下さい。下記の専用ダイヤルでも相談が可能です。

国税庁

消費税軽減税率電話相談センター 専用 **0570-030-456**

農林水産省

農林水産省の相談窓口(消費税関係) 専用 **03-3501-1384**

農地中間管理機構を活用して 農地の貸し借りを してみませんか!!

農地を貸したい

- もう農業をやめたい
- 農地は持っておきたいけど耕作は続けられない
- 経営の規模を縮小したいなど...

農地を借りたい

- 農地を増やしたい
- 農地を借りて耕作したい
- 農地をまとめたいたいなど...

地域農業を将来にわたって守るため「農地中間管理事業」を活用しましょう。

公益財団法人しまね農業振興公社 理事長 西田 一朗

事業のメリット

出し手 (農地の所有者)

- 賃借料は公社から確実に支払うので、安心して農地を預けることができます。
- 農地を借りた人が途中で耕作できなくなっても、関係機関と連携して新たな受け手を探します。

受け手 (農地を借りたい人)

- 公社との契約に基づくため、長期間、安心して耕作できます。
- 農地を集積・集約することで、まとまった農地を耕作でき、農作業の効率化、生産性の向上が図れます。
- 複数の所有者から農地を借りている場合でも、契約が一括化され、賃借料の支払い事務が軽減されます。
- 税務署へ提出する「不動産の使用料等の支払い調書」の作成等の事務が軽減されます。(15万円以上の賃借料)

お問い合わせ先 **公益財団法人しまね農業振興公社**
(島根県農地中間管理機構)
TEL: 0852-20-2871
e-mail: kousha@agri-shimane.jp URL: https://agri-shimane.or.jp

組合員からの情報提供窓口について

当組合の監事は、経営の健全な発展に資するため、農協法(法第35条の5)および農協法施行規則(第81条)に基づき、理事の職務の適正な遂行を阻害する行為に関する情報(組合経営に関する事象に限る)の提供を受付けています。

当組合理事の組合経営に関する気になる行為について、封書またはEメールにて右記宛に連絡くださいますようお願いいたします。

島根県農業協同組合 監事会

連絡先: 住 所 〒690-0887 松江市殿町19番地1
Eメールアドレス kanji.hon@ja-shimane.gr.jp
部 署 名 監査部
受 付 監 事 常勤監事

※当組合の業務に関する一般的な苦情については、担当部署または支店で受付ていただきますのでご利用ください。

※ご好意による情報提供であっても、誹謗・中傷に類似する内容のものは受付いたしかねますので、予めご了承ください。

しまねうれしぴ

料理研究家 土井小百合

JALしまねびより

本誌は地球環境に優しい植物油インクを使用しております。



とうもろこしごはん



●材料 (4人分)

米	2合	昆布	1枚 (5cm角)
とうもろこし	1本	酒	大さじ1
グリーンピース (あれば)	50g	水	2カップ
塩	小さじ2/3		

●作り方

- ①米を洗い30分置く。
- ②炊飯器に米、水、酒、塩、昆布を入れる。
- ③とうもろこしは包丁で芯に沿って実をそぎ取る。
- ④②の炊飯器の中に③のとうもろこし、とうもろこしの芯、グリーンピースを入れ炊く。
- ⑤炊き上がったらとうもろこしの芯、昆布を取り除き混ぜ合わせる。

★旬のとうもろこしを使ったご飯です。口の中でプチプチとした食感と甘味が広がります。芯も一緒に炊くと甘味が増し、味わいが深くなります。



簡単豚肉のサッパリ煮(焼き豚風)



●材料

豚肉固まり	400~500g	ソース	
白ネギ	1本	煮汁	大さじ3
生姜	4枚	マヨネーズ	大さじ3
にんにく	1かけ	からし	
めんつゆ	200cc	季節の野菜	適量
水	500cc		

●作り方

- ①白ネギを5cmに切る。にんにくをつぶす。生姜は薄切りにする。
- ②小鍋に豚肉とめんつゆ、水、にんにく、生姜、白ネギを入れ、落としフタをして火をかけ、煮立ったら弱火で30分煮る。(中に火が通るまで煮る)
- ③冷めるまで煮汁に浸しておく。
- ④豚肉を厚さ1cmぐらいに切る。
- ⑤煮汁、マヨネーズ、からしを混ぜソースを作る。
- ⑥豚肉、野菜にソースをかける。



★タコ糸で縛らなくても大丈夫です。
★これを作っておけばアレンジ色々！お弁当や忙しい夕食にも便利です♪柔らかくて美味しい！
★さっぱり食べたい時はモモ肉、豚バラを使えばトロトロ柔らかい出来上がりになります。

表紙紹介

表紙のイラストは野々村 直通 (ののむらなおみち) 先生に描いていただいています。

今月の表紙は出雲市佐田町の「八雲風穴」です。約500年前に開山したお寺「福泉坊」の隣にある八雲風穴には、夏になると涼を求め多くの人を訪れます。真夏でも5~10度前後の冷風が出ており、年間を通じて気温の変動が少ないことから、昔から天然冷蔵庫として農林産物の保管などに利用されてきました。

編集後記

6月30日の第5回通常総代会にて、新年度事業計画や役員改選をはじめとした全議案が可決承認され、新たな体制がスタートしました。本来であれば本誌にて皆さまへ情報をお繋ぎすべきところですが、製作スケジュールの都合から8月号の特集誌面にてご紹介させていただきます。なお総代会情報は、先行して当JAのホームページへ掲載していますので、ぜひご覧ください。(和)



【今月の表紙の原画】
レイアウトの都合により表紙のイラストは原画の一部表示となっております。原画の全体は次のとおりです。

JALしまね 公式ホームページ
https://ja-shimane.jp/

2019年7月17日付発行 (月1回発行)
編集 / JALしまね ふれあい福祉課・島根おち地区本部
発行 / 島根県農業協同組合 島根おち地区本部 組合員課

〒696-0222 出雲郡島南町下田所277 TEL.0855-93-1801 FAX.0855-93-1373