

JAしまねびより

2020

6

June
Vol.51

特集 島根のスマート農業に期待

島根の
いいもの再発見!!
アスパラガス
[大田市]

詳細は6ページへ





topics 1

「あったか元気便」の緊急支援



JAしまねや、生活協同組合しまね・松江保健生活協同組合などと構成する「フードバンクしまね」は5月16日、新型コロナウイルスの影響で学校の休校が長期にわたり、支援が必要な家庭へ食品を配送する「あったか元気便」の緊急支援を松江市内の111世帯に行いました。当日は、松江市の生協しまね本部にフードバンクしまねのメンバーとボランティア約20名が集まりました。

JAしまねは、この緊急支援に向けて5月14日、JAしまね本店において石川寿樹組合長よりフードバンクしまね竹谷強代表に島根米250kgを贈呈しました。

作業当日は、その島根米と他団体から提供されたお菓子やレトルト食品を丁寧に箱詰めし、合わせてJAしまねくにびき女性部が手作りしたマスクもメッセージを添えて入れました。

石川組合長は、「充分なことではできないが、少しでも助け合いの一助になれば嬉しい」と話しました。

topics 2

バケツ苗栽培でお米作り体験



浜田市立周布小学校5年生50人が5月11日、総合学習の一環でバケツ苗栽培の体験を行いました。

例年は、主催の周布公民館近くの10aの田んぼで農業体験を実施していますが、今年度は新型コロナウイルスの影響で中止となったため、バケツ苗栽培を体験し、学習することになりました。当日は、同公民館の関係者やいわみ中央地区本部佐々木清繁営農経済部次長が児童たちに、分かり易く笑いを交えながらお米について話しをしました。その後、児童たちはバケツに苗を植える作業に取り掛かりました。

「難しいかなと思ったけど、意外と簡単だった」「楽しかった。おいしいお米がたくさんとれるといいな」と笑顔で話しました。

今後の管理も、同地区本部営農経済部と周布公民館が児童たちと協力しながら行う予定で、収穫の時期を楽しみにしています。

topics 3

「サマーキャンペーン2020」しまね和牛プレゼントで生産者を応援!

JAしまねは6月1日から、定期貯金を対象とした「サマーキャンペーン2020」を実施しています。

契約特典として、新型コロナウイルス感染拡大の影響により消費が減少している「しまね和牛」の焼肉用やステーキ肉を抽選でプレゼントし、県産品の消費拡大につなげます。

JAしまね本店 金融部 金融企画課の曾田周嗣課長は「新型コロナウイルス感染症拡大の影響で、島根県の農畜産物の消費量減少が心配されるなか、このキャンペーンが少しでも消費拡大の一助になれば嬉しいです」と期待を寄せています。

キャンペーン期間は
6月1日(月)～7月31日(金)まで。
詳しくはJAしまね本店金融部金融企画課、
またはお近くのJAまでお問合せください。
電話 0852 (67) 7741



SDGsとは、国連が決めた「持続可能な開発目標 (Sustainable Development Goals)」から、一文字ずつ取った略称です。17の目標をマークで示しています。

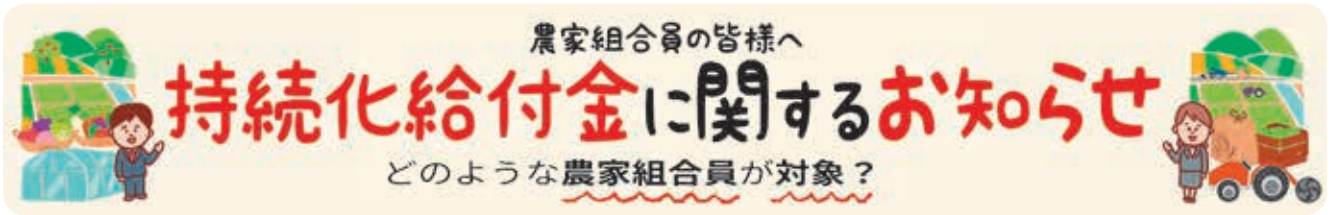

持続化給付金とは？

新型コロナウイルス感染拡大の影響を受ける事業者に対する経営の下支えを目的とした事業であり、**農業分野の事業者も活用**できます。

申請期間

令和2年 **5/1** 金 → 令和3年 **1/15** 金 まで

※申請は1回しかできません。上限額（個人100万円、法人200万円）以下の申請の場合は、申請のタイミングについて再度検討をしてください。

給付額は？

法人は **200万円**、個人事業者は **100万円** まで

※ただし、前年1年間の売上からの「減少分」が上限

■給付額の計算方法 **前年の総売上(事業収入) - 前年同月比 ▲50%月の売上×12ヶ月**

※尚、取引先の休店、需要の減少による価格の低下など、新型コロナウイルス感染症拡大の影響によると認められるものに限りま。

新型コロナウイルス感染症の影響拡大を踏まえた農業資金支援について

JAグループでは組合員・利用者の皆様を中心とした地域金融機関として、以下のとおり新型コロナウイルス感染症の影響拡大に対応する農業資金をご用意しております。

名称	農林漁業セーフティネット資金 (日本政策金融公庫資金)	令和2年度新型コロナウイルス対策資金 (県制度資金)
ご利用いただける方	認定農業者、認定新規就農者、 主業農林漁業者、集落営農組織	新型コロナウイルス感染症の影響により 経営維持安定が困難となる農業者
ご利用いただける要件	運転資金（年間販売売り上げの減少額または減少見込額）	
ご融資条件	融資限度額 (一般) 1,200万円 (特認 ^{※1}) 年間経費等の12/12以内 <small>※簿記記帳を行っている方に限り、経営規模等から融資限度額の引上げが必要と認められる場合に適用されます。</small>	1,200万円
	利率 0.16% (貸付当初5年間は実質無利子) <small>※利率は令和2年5月18日現在（毎月20日前後に改定）</small>	0.10% (貸付当初5年間はJAしまね支援により実質無利子)
	ご返済期間	10年以内（うち据置3年以内）

新型コロナウイルス感染症に関するJA共済の取扱いについて

このたびの新型コロナウイルスにより影響を受けられたみなさまに、心よりお見舞い申し上げます。

新型コロナウイルス感染症^{※1}の被患により、入院された場合、「疾病による入院」として、入院共済金のお支払対象となります。^{※2}（医療機関等の事情により、宿泊施設や自宅等での療養を余儀なくされた場合も、所定の証明書をご提出いただくことで入院共済金のお支払対象としてお取り扱いします。^{※2}）

また、同感染症の被患により、万一の場合^{※3}、災害給付特約、災害死亡割増特約等による「災害死亡共済金」「災害後遺障害共済金」等のお支払対象といたします。^{※2}

なお、新型コロナウイルスにより影響を受けられたご契約者様に対して、共済掛金の払込猶予期間の延長等、特別な取扱いを実施しております。

※1、新型コロナウイルス感染症を指定感染症として定める等の政令（令和2年政令第11号）第1条に定める新型コロナウイルス感染症をいいます。以下、同じ。

※2、ご契約ごとに定められている所定の条件を満たす必要があります。

※3、「万一の場合」とは、死亡・所定の第1級後遺障害の状態に該当する場合のことで。

島根のスマート農業に期待

ロボットやICTなど最先端技術を活用した「スマート農業」は、作業の省力化や新たな担い手へのベテラン農家技術の継承、労働力不足の解消などに繋がる技術として期待されています。中山間地域が大半を占め、高齢化と人口減少が進む島根県においてスマート農業技術がどのような役割を果たすのか、今回の特集で一部ご紹介します。



令和元年9月2日JA全農協力 ナイルワークスドローンの実演会（雲南市吉田町）

スマート農業とは？

ロボット技術や情報通信技術（ICT）を活用して、省力化、精密化や高品質生産を実現する新たな農業のことです。

ICTとは？

情報通信技術。情報処理や通信に関する技術・産業・サービスなどの総称のことです。

営農管理システム活用について整理しました！

現在、スマートフォンやタブレットを使って「農作業の見える化」を図るシステムは数多く出回っています。その中でも県内で利用されている3つのシステムについて活用の方向性を整理しましたので参考にしてみてください。

営農管理システムは、例えば集落営農組織において構成員同士が作業の進み具合の確認ができることや、農薬使用等の栽培履歴の管理、親世代の記憶に残している技術を記録に残すことで、子世代に繋げるようなお手伝いができます。

農作業の見える化（営農管理システム活用の方向性の整理）

3つのシステムは様々な機能を持ち合わせています。

活用例	アグリノート	Z-GIS	あい作®
その場で記帳・閲覧（スマホ・タブレットなど）	○	○	○
記録の共有	○	○	○
記録の簡素化・スマート化（次世代に繋ぐお手伝い）	○	○	○
GAP取得補助	◎	○	○
地図上での圃場管理	○	○	—
栽培履歴管理	○	○	◎
導入から活用の難易度（JAのフォローも含む）	○	◎	◎



水田農業の見える化、営農管理システムを入れて何がしたいですか？

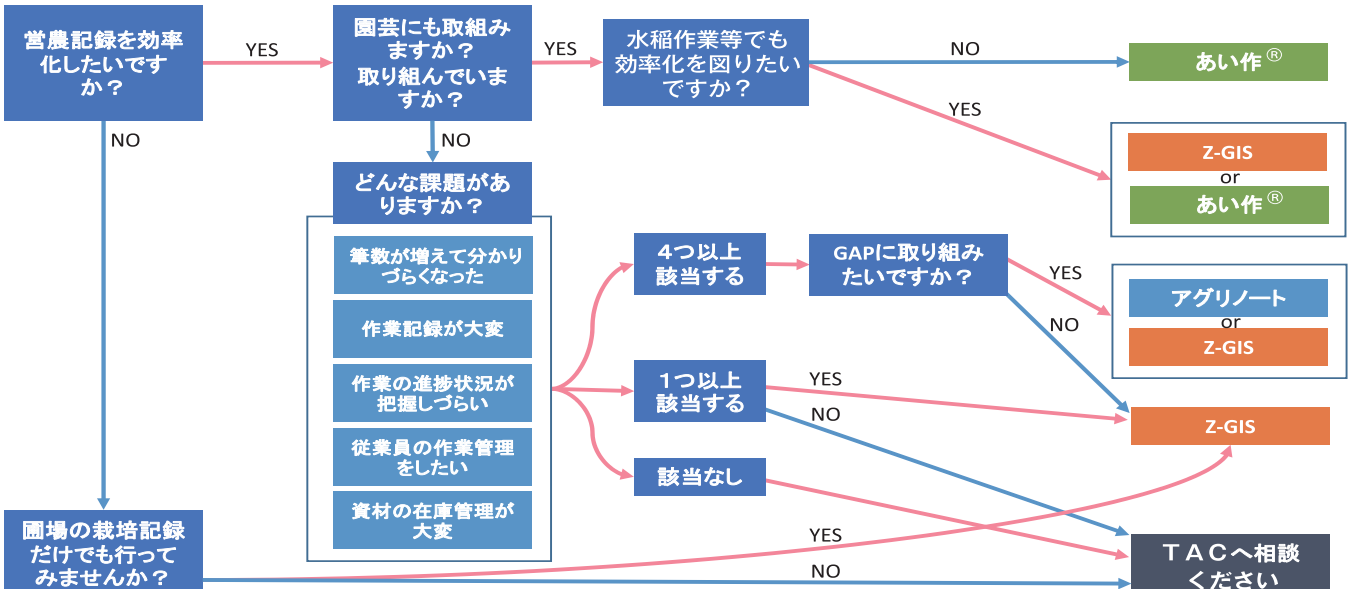

※詳しくは、お近くの営農指導員・TACまでお問合せください。

提供元：「あい作®」株式会社NTTデータ、「Z-GIS」JA全農、「アグリノート」ウォーターセル株式会社

2020年県内でこんなことに取り組みます!

【スマート農業技術導入により水田園芸を組み入れた農地の高度利用への取り組み】

農林水産省「スマート農業技術の開発・実証プロジェクト」(斐川地区本部)

出雲市斐川町水田フル活用体系確立実証コンソーシアム代表研究機関「JAしまね斐川地区本部」では水稲・麦・ハトムギにおける労働時間をスマート農業により削減し、削減した労働力を活用し、新たに玉ねぎ・キャベツを導入して所得の向上を目指す取り組みを行っています。

その他、水田センサー、自動給水システムを活用した労力軽減実証、営農・栽培管理システム「アグリノート」による、作業時間の可視化、作業記録入力の労力削減実証を行っています。

主な実証内容



直進機能トラクターによる畝たて成形同時施肥作業



ドローンによる薬剤散布・病害診断



玉ねぎハーベスタによる収穫作業

水田センサーとは?

水田に設置し、水稲栽培に必要な水位・水温などを自動で計測するシステムです。

自動給水システムとは?

スマートフォンから開閉操作して水田に給水・止水するシステムです。

【特産のぶどうの栽培・販売にスマート農業を取り入れる取り組み】

農林水産省「スマート農業技術の開発・実証プロジェクト」(出雲地区本部)

実証するシステムでは、環境モニタリング機器により、ハウス内の温度、湿度、土壌水分量等のデータ化を行います。それをもとに、温度・湿度と連動してハウスの側窓を自動で開閉して換気を行ったり、設定した養水分を正確に投与したりするなど、ハウス内の環境を自動制御します。また、モニタリングした「栽培データ」とJAが保有する「販売管理データ」などを集約し、作型と単収、品質との関係をAIが分析。販売戦略に活用していきます。

このほか、ぶどう栽培の技術を次世代に継承するためのVR学習システムの開発も行い、取り組んでいる「ゆる房」作りや棚の剪定技術など、熟練農業者が蓄積した技術をVRで体験できる学習システムを構築し、技術習得のスピードアップを目指します。



VR学習イメージ

【次世代担い手育成ハウスでの環境モニタリングの取り組み】

(島根県立農林大学校)

島根県立農林大学校では学生がハウス内の温湿度、土壌水分など測定値をスマートフォン等にてリアルタイムで確認できます。データを活用して学習できるよう環境モニタリング機器を整備し、実際の農業現場で必要なものかどうかを見極め、これらを検証し、普及現場でも指導に活かせる方法を考えています。



経験や勘ではなく数値を見ることにより作業や管理方法を決定できる。例えばミニトマト炭酸ガス局所施用技術(光合成促進による収量向上技術)は、光合成に必要なCO₂の濃度が低い場合、気温を見て換気するか炭酸ガス発生機器を作動するか判断が可能となる。(大倉准教授、花田技師)



農業ICTを導入する場合、最初は必要最低限とした方がよい。経営拡大を目指す際に機器の増設や新たな機器の導入を発展的に行うのがよい。(石井教授、小早川講師と学生さん)

次世代担い手育成ハウスは、島根県農業の次世代を担う学生と研修生が、自営就農を目指すための栽培技術の向上と、島根県園芸作物の実証を目的として昨年、JAグループ地域営農支援・就農支援事業を活用し、島根県立農林大学校に設置されました。ハウスでの環境モニタリングに興味がある農家組合員の見学も可能です。(JA営農指導員、TACにお問い合わせください。)

しまねの身の丈にあったスマート農業技術を研究し普及いたします。

あなたの経営に必要な「スマート農業」は何か?と問われた時に最初に思い浮かぶ技術は何でしょうか。無人で動くトラクター、農薬散布用ドローン。

必要な機械・機器を有効利用できるよう、これまで以上に農家組合員同士の情報交換やJA営農指導員、TACの知識向上と情報発信力の強化が重要になると考えています。

生産現場では「スマート農業」の期待が高まっている一方で、それは一体何なのかという不安も付きまっています。JAしまねは、JA全農、JA島根電算センターの協力を得ながら情報発信力と知識力を高め、機械・機器を安心して使ってもらえる技術を普及していきます。

本年度のアグリミーティング2020、第10回農機総合展示会、島根大産直市の開催は中止とさせていただきます。

島根には誇れる
農産品がた一つくさん!

島根のいいもの 再発見!!

[直撃・生産者インタビュー]

大田市

6月は、石見銀山区本部。大田市でアスパラガスの栽培に取り組む岩崎勝男さんにお話を伺ってきました。

アスパラガス

お話を伺いました
岩崎勝男さん



初夏の彩りアスパラガス

春から初夏にかけて旬を迎えるアスパラガス。「石見銀山アスパラガス生産組合」では、生産量の拡大や品質の向上を目指し、日々活動を行っています。組合長である岩崎さんは、平成15年に勤めていた会社を退職してから、アスパラガスの栽培を始めました。元々、大田市の振興作物とされてきましたが、当時は生産組合も無く、岩崎さんが栽培を始めた約1年後に生産拡大に向け、JAでアスパラガスの生産組合を立ち上げるようになりました。結成当時は20名ほど所属していた組合員でしたが、大半の農家が露地栽培だったので、風や雨などで擦れた部分から菌が入ってくる、いわゆる「茎枯病」が出てしまい、なかなかその病気に対処することが難しく、栽培を辞めてしまった方がたくさんいました。一時は6名にまで減ってしまい、その状況をなんとかしようという取り組みが始まったのです。

高畝栽培の導入

再度、大田市でアスパラガスの生産を復活させよ

うという思いから、生産組合でも県外への視察、研修などを積極的に行い、担い手の確保にも力を入れていきました。

3年前にはアスパラガス栽培の先進地である香川県の実験場へ視察に行き、「高畝(うね)栽培」について勉強しました。通常、アスパラガスは平床で栽培し収穫も屈んで行うのが一般的な方法ですが、視察先で学んだ「高畝栽培」は、畝を約60cmほどに持ち上げて作り、そこに苗を定植させるという方法でした。さっそく組合でもこの栽培方法を取り入れました。最初の畝を高く作る作業はとても重労働ではありますが、その後の作業負担はかなり軽減されます。ハウス内に作る畝と畝の間の通路を広く取れるため、光が入りやすく、光合成がしやすくなり、株の成長が促されます。風通しが良くなることで、病気の発生も抑えることができます。また、通路が広いということも、作業用の機械が入りやすいので、堆肥の投入作業もやりやすく効率が良くなり





採れたてのアスパラガス

す。そうして、手
間隙かけて育てて
いき、やっと収穫
の時期を迎えたア
スパラガスの春芽
は、十分に栄養と
甘みを蓄え、美味
しく育っています。
腰を屈めて行
う収穫作業は体に
負担がかかります
が、アスパラガス

ます。このような利点から、この方法を取り入れた
ことで栽培を始める農家も増え、大田市全体の生産
量も拡大し、組合員数が今では、11名にまで戻りま
した。また、3年前より、リースハウス事業等を活
用し、ハウスの建設も広がっています。

根を育てるために重要な土づくり

岩崎さんは、現在2・4アールのハウスを所有し、
当初から行っている平床栽培で今もアスパラガスを
育てています。年間を通して一番大変なのは、立茎
(りつけい)作業とその後の茎の管理。春芽の収穫
が終わった後、茎を残して立てていきます。その茎
が成長するにあたって光合成を増し、養分を根にた
め込んでいき、次の収穫につながります。立茎した
茎は収穫後の11月ごろに枯れていくので、それを刈
り込んで処分していく作業や、その後、消毒のため
に畝をバーナーで焼く作業、元肥や堆肥マルチング
など、萌芽までの土づくりがとても重要であり、か
つ、重労働だと言います。その後もハウスを締め切
り、温めることで土を養生させ、茎の成長を促しま

自体は重量もないので、大麥さはほぼ感じないそう
です。「それよりも、収量が目標に達した時の喜び
の方が大きい」と岩崎さんは語ります。

大田市の特産品農産物No.1を目指して

昨年度は石見銀山アスパラガス生産組合の産地ビ
ジョンを掲げ、様々な方面からサポートを受けつ
つ、生産量の拡大に取り組みました。このビジョ
ンは「儲ける経営の実践(反収向上)」「規模拡大
に向けた仲間づくり(栽培面積拡大)」「安心・安
全なアスパラづくり(販路開拓・ブランド化)」の
3本の柱から構成されています。品質を第一とし、
安心安全なアスパラガス作りを目指し、生産組合
に所属する全員が「美味しまね認証」(島根県版G
AP)を取得しています(新規加入組合員は今年
度中に取得予定)。また、今
年度は残念ながら開催でき
ませんでした。例年は地
元スーパーで試食宣伝をし、

一口メモ

アスパラガス
は3月から5月
いっぱい頃までの春芽と、7月から10
月頃までの夏芽の2季に渡った収穫がで
きます。春芽の場合、前の年の夏から養
分をため込み、他の野菜と同じように冬
場は糖分を出して凍るのを防いでいるた
め、その糖分がたくさん詰まっています。
石見銀山アスパラガスは、大
田市内で生産される良質な
堆肥を利用し、土づくりに
こだわって栽培されています。
柔らかく、甘みがあり、
栄養豊富なアスパラガス。
ぜひ一度ご賞味ください。



たくさんのお客さ
んにアスパラガス
を口にしてもらう
機会を設け、用意
していたアスパラ
ガスがすべて売り
切れになるほどの
大盛況となりま
す。アスパラガス
を使った料理とい
えば、焼肉と一緒
に焼いたり肉巻き
などが定番です
が、「もつと多く
の人に美味しいア
スパラガスを食べ
てもらいたい」と
岩崎さんも自ら、
気軽に調理できる
レシピの開発など
にも力を入れてい
ます。今後も、組
合として生産量を
現在の約3倍まで
に増やすことを
第一ステップと
し、さらに全国へ
の販路拡大に向け
た本格的な取り組
みを、関係機関と
共に行っていくま
す。



岩崎さんは平床栽培を行っている



若手の生産者も増えている



やすぎ女性部

昨年度やすぎ女性部では、JAしまねと女性部との統一行動「おもてなしプロジェクト」として、介護予防講座を各支店で開催しました。簡単なゲームや体操を通して、身体も頭も元気になると大好評!女性部員に限らず広く参加を呼び掛けたことで、地域住民同士のコミュニケーションをはかる機会にもなりました。

また、現在第4期となる女性部主催の女性大学「えによば」では、新たに女性部に加入される方も多く、新たな仲間とともに、様々な分野の講座を楽しく学んでいます。

そして、昨年度は「フレッシュミズ部会かぐやひめ」を立ち上げ、多肉植物の寄せ植え、月山登山、そば打ち、食をテーマにした防災学習などを行いました。

若い力も加わり、今後より一層活発に活動していきます☆



介護予防講座



女性大学「えによば」



フレッシュミズ部会かぐやひめ

一所懸命青年連盟



JA YOUTH

JAしまね雲南青年連盟

ふくま ともひで
福間 友英さん



飯石郡飯南町の福間友英さん(36)は、脱サラをして2016年4月に新規就農しました。現在サツマイモ30アール、米80アールの他にトマト、なす、ピーマン、きゅうり、長ネギの栽培を行っています。

個人事業主としての農業、地元企業の従業員としての農業、農産物や加工品のインターネット販売を行う販売員としての農業と、多種多様な農業を展開しています。非常に勉強熱心で農業に対して理屈を考え、その土地の環境にあった農薬や化学肥料を使わない新しい農業を確立してモデルを作りたいと意気込んでいます。

「農産物は作るより売るほうが難しい。青年連盟という横のつながりの中でお互いに販路を拡大しあえたら最高ですね。盟友同士切磋琢磨して農業を盛り上げていきたい。」と話していました。



あなたもチャレンジ 家庭菜園

レタス

サラダ野菜の王様

レタスの生育適温は、15～20度と冷涼な気候が良く、日が長くなる季節（春夏）にとう立ちします。一般地では栽培しやすい作型は、8月中下旬まき、11～12月取りです。栄養成分には、カロテン、ビタミンC、葉酸、カリウムなどを含む低カロリー食品として、サラダの主役です。



園芸研究家 ● 成松次郎

※関東南部以西の平たん地を基準に記事を作成しています。

病虫害防除

植え付け後に地際で茎が切られていたら、ネキリムシを疑ってよいでしょう。株元を浅く掘って虫を探します。ヨトウムシには、BT剤（トアロー水和剤CTなど）で防除します。

収穫

葉が巻き、球を押してみるとやや弾力がある頃がおいしい。切り口から白い乳液が出るので、布などで拭き取ります。



品 種

早生系では「ラプトル」（横浜植木）、「ユーレイクス」（みかど協和）、中生系では「シスコ」（タキイ種苗）などがあります。

育 苗

小型ポットでは5～6粒の種をまき、本葉2～3枚までに1本に間引き、本葉4～5枚まで育てます（図1）。発芽までは灌水（かんすい）は十分行い、まき床に新聞紙で覆うなど、土の乾燥を防ぎます。育苗中は、日よけのトンネルやよしずを掛けて強い日差しを避けます。

畑の準備

植え付け2週間前までに、1平方m当たり苦土石灰100gを散布して、よく耕しておきます。次に、植え付け1週間前までに化成肥料（チッソ、リン酸、カリウム各成分10%）150g、堆肥2kgを施し、幅90cmの栽培床を作り、平らにならしておきます（図2）。

図1 苗作り



図2 施肥・耕うん



図3 マルチ張り

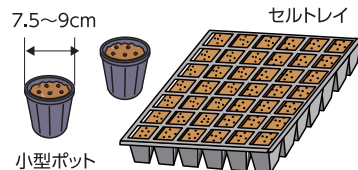

図4 植え付け

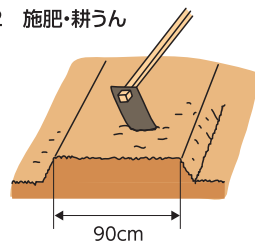

植え付け

栽培床を平らにし、黒のポリマルチを張り（図3）、本葉4～5枚の苗を、条間30cmの3条、株間30cmに植え付けます（図4）。

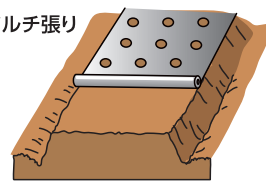
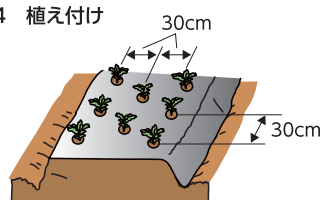
追 肥

追肥は、結球し始めた頃に、株間のマルチに指で穴を開け、1平方m当たり化成肥料50gをまき、薄く土を掛けておきます。

理事会情報（4月30日開催）

【協議事項】

- ①令和2年6月1日および令和2年7月1日付け機構改革の実施について
- ②令和2年産島根米の生産・集荷・販売方針について
- ③令和元年度島根米需要拡大の事業取組み実績ならびに令和2年度の取組み計画について
- ④雲南畜産総合センターの令和2年度以降の事業展開について
- ⑤信用事業規程の一部変更について
- ⑥令和2年度事業計画について
- ⑦目的積立金の取崩について
- ⑧令和元年度決算について
- ⑨令和元年度決算にかかる剰余金処分案について
- ⑩不祥事再発防止策の策定ならびに島根県への報告について

- ⑪組合と理事との取引（契約）の承認について
- ⑫関連団体等への常勤役員の就任について
- ⑬定款及び定款附属書総代選挙規程の一部変更について
- ⑭規約の一部変更について
- ⑮農地利用集積円滑化事業規程（くにびき地区本部・出雲地区本部・石見銀山地区本部）の廃止について
- ⑯新型コロナウイルスの対応を踏まえた第6回通常総代会および地区本部総代説明会の開催について
- ⑰テレビ会議システムによる理事会の実施について
- ⑱重要な就業規則制裁条項の適用について
- ⑲島根県常例検査書（西いわみ地区本部）の回答について
- ⑳島根県常例検査書（島根おおち地区本部）の回答について
(紙幅の関係上、報告事項は省略いたします)

新入職員が盟友のもとで農業実習

やすぎ地区本部の新入職員は5月11日から13日の3日間、やすぎ農青連の盟友の農場3カ所で農業実習をしました。この実習は、JAしまね統合前から県下11地区本部で春と秋に実施しており、同地区本部では毎年農青連盟友のもとで農作業を体験します。特に近年は非農家の職員も増えており、実際に現場を学べる貴重な機会となっています。

実習中新入職員は盟友から教えてもらいながら農作業を行い、1日目はアスターの定植、2日目は葉物野菜の収穫や出荷調整、3日目はイチゴとカボチャの苗管理などの農作業を体験しました。

また、積極的に質問して農業への知識を深めました。

3日間の実習を終えた樋口賢実職員は「慣れない作業で苦戦することもありましたが、実習で多くのことを学ぶことができました」と話しました。



地域と児童がサツマイモ定植



伯太町下小竹の新田谷地区で5月26日、安来市立赤屋小学校の1・2年生5人とサツマイモ定植が行われました。同地区の住民ら12人が

事前に畝たてやマルチ張りなどを行った後、やすぎ地区本部の営農指導員が児童に苗の植え方などを指導しました。

児童は竹の棒を使って1つ1つ丁寧に苗を押し込んで植えていき、その後水やりと土かけを行いサツマイモの苗約300本を定植しました。定植を終えた2年生児童は「去年やったので今年は早くたくさん植えることができました」と話し、秋の収穫を心待ちにしています。

同地区では毎年、国の多面的機能支払交付金を利用し、使用されなくなった畑で児童とサツマイモの栽培を行っており、この取組みは地域交流や食農教育にも繋がっています。



各地で田植えが始まりました

5月に入り安来市各地区では、田植え作業が盛んに行われるようになりました。田植えは早い地区では4月下旬に始まり6月中旬まで続きます。5月は天候にも恵まれ、作業も順調に推移しています。

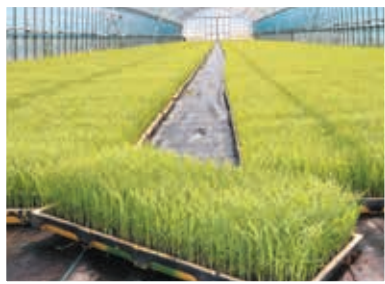

安来市は、寒暖差のある中山間地域から日照に恵まれた平坦地まで多様な環境で水稻が栽培されています。中でも栽培が一番多い品種は「きぬむすめ」で全体の約5割。次いで「コシヒカリ」が約3割、その他にも「つや姫」や「にこまる」、醸造用品種や飼料米用品種なども栽培されています。

昨年は2208畝の作付けがあり、今年は2206畝の作付けが行われる予定です。今後は気温が高い季節に向かうため熱中症など体調管理に気をつけながら、中干しや穂肥作業、病害虫の防除作業など適切な管理を行っていきます。



なかうみ菜彩館 営業再開

新型コロナウイルスの感染拡大防止のため、4月18日から臨時休業していたなかうみ菜彩館は、5月7日に営業を再開しました。

4月9日に県内で初の感染者が確認されて以降は公共施設の休館等が相次ぎ、なかうみ菜



彩館がテナントとして入っている「道の駅あらエッサ」も含まれていました。なかうみ菜彩館は地元の方だけでなく県外からの買い物客も多く、やすぎ地区本部も感染拡大防止に協力するため4月18日から5月6日まで臨時休業することを決定しました。

休業中は売場のレイアウトを変更して通路を広くしたり、レジに飛沫感染防止用シートを設置したりと感染防止対策を講じました。再開当日には旬の山菜やイチゴ等棚いっぱいになりました。同地区本部の伊藤精一本部長は「生産者が丹精込めて作られた農畜産物を皆様へ届けたいという思いで営業を再開しました。まだ感染は収束していないので、様々な感染防止対策を講じて営業していきたい」と話しました。

ふれあい福祉課だより

Let's 農業!

デイサービスふれあいでは、ご利用者のみなさんと一緒に野菜を育てています。新タマネギを収穫した後の畑にはサツマイモと里芋を植え、プランターには夏野菜のキュウリ・ナス・トマト・オクラ・ピーマンの苗を植えました。

みなさんが長年培ってこられた畑仕事の知識や手順等々、その手際の良さに脱帽！職員もみなさんから「もう一本、棒を立てたほうがいいよ」「ここも絡んでおいたほうがいいよ」とアドバイスをいただいております。

みなさん会話を弾ませながら生き生きとした表情で作業を行い、収穫した野菜を使って手づくりの食事を楽しみにしています。



お問い合わせ

JAしまね やすぎ福祉サービスセンター
TEL: 23-8230 FAX: 23-8231

令和2年度 安来市有害鳥獣被害 防止対策事業について



今年度から市役所に直接申請してください

毎年度実施されている「安来市有害鳥獣被害防止対策事業」について、今年度から安来市農林振興課に直接申請していただくことになりました。

申請書類はこれまでどおりJAの各支店経済課でお渡ししますが、詳細につきましては安来市農林振興課にご相談ください。

対象資材	有害鳥獣被害防止対策のための防護柵（ワイヤーメッシュ）、防護網（防護ネット）、防護壁（トタン）、支柱、電気牧柵、爆音機 ※おり、わな、爆音機用ガスボンベは補助対象になりません。
補助率	購入費（消費税込）の1/2以内 ※補助金上限額…個人10万円、集落営農等組織30万円
申請書類	JA各支店経済課、安来市農林振興課で配布いたします。
提出先	安来市農林振興課（市役所伯太庁舎内）電話 23-3338

大型特殊（農耕車限定）免許 取得講習会開催のお知らせ



近年、担い手への農地集積や経営規模拡大により、農業者が使用する農業機械の大型化が進んでいます。また道路運送車両法の基準緩和に伴い、農作業機を装着しての公道走行が認められ、大型特殊自動車免許が必要となる場面が増加しております。

そこでJAしまねやすぎ地区本部では、組合員皆様の安全な農作業の取組みの支援として大型特殊（農耕車限定）免許取得に向けた講習会を開催する事にいたしました。

つきましては下記に詳細の内容を記載しておりますので、ご確認いただきお申込みください。

記

- 1. 申込資格** (1) 普通自動車免許を所持し、運転免許証の住所欄が島根県内の記載者
(2) 18歳以上80歳以下の方
(3) JAしまねやすぎ地区本部管内の組合員で農業に従事している方
- 2. 定員** 50名 但し、応募者多数の場合は抽選を行います。
※事前講習会の日程・場所については応募者に別途通知をいたします。
※松江運転免許センターより1日の受験者数が決められておりますので、8～12月の各月10名ずつ5回に分けて開催いたします。
- 3. 免許種類** 大型特殊（農耕車限定）運転免許証
※乗用する農業機械で15km以上速度が出るものは、一般道を走行する時に大型特殊免許が必要になります。
※農耕トラクターに農作業機を装着した状態での寸法が、長さ4.7m以下、幅1.7m以下、高さ2.0m以下（安全キャブや安全フレームの高さ2.8m以下）の寸法を超える場合も大型特殊免許が必要になります。
- 4. 費用(税込)** 講習料20,000円（機械レンタル料、燃料代、往復運搬費等）
当日試験受験料2,950円、試験合格者は免許更新費用2,050円
※講習料の支払いは指定口座への振込で、受講決定者へ別途通知します。
- 5. 試験内容** 技能試験 ※技能試験用のトラクターは当JAが手配します。
- 6. 申込先** 最寄りの各支店経済課、各店の窓口で開催要項・申込書がありますので、ご記入いただき、窓口にご提出下さい。
※JAしまねやすぎ地区本部のホームページの新着情報からも開催要項、申込書を確認・印刷する事ができます。
URL (<https://ja-shimane.jp/yasugi/>)
- 7. 申込期間** 令和2年6月30日(火)まで
- 8. お問い合わせ** JAしまねやすぎ地区本部 営農経済部 TAC
電話 0854-28-7800 (担当：荒井・小山)



人事異動 ◎異動(令和2年6月1日付) ()内は旧部署

▼企画総務部総務課長・仲井健司(企画総務部ふれあい福祉課長)▼企画総務部企画管理課長・原直樹(企画総務部企画総務課長)▼企画総務部総務課長補佐・池田哲也(企画総務部企画総務課長補佐)▼企画総務部総務課・福田知早(企画総務部企画総務課)▼企画総務部総務課・宇山敦子(企画総務部ふれあい福祉課)▼企画総務部総務課・坂本直也(企画総務部ふれあい福祉課)▼企画総務部企画管理課・菅原敏哉(企画総務部企画総務課)▼企画総務部企画管理課・藤原章吾(企画総務部企画総務課)▼赤江支店信用課・坂田晃一(広瀬支店栄町店)▼安来南支店信用課・岩田菜穂子(やすぎ統括支店安来市役所出張所)▼広瀬支店栄町店・永田嘉博(広瀬支店信用課信用渉外)▼企画総務部総務課・山岡茂子(企画総務部ふれあい福祉課)▼企画総務部総務課・門脇雅子(企画総務部ふれあい福祉課)▼企画総務部総務課・仲佐綾子(企画総務部ふれあい福祉課)▼企画総務部総務課・梶村純子(企画総務部ふれあい福祉課)▼企画総務部総務課・山崎伸枝(企画総務部ふれあい福祉課)▼企画総務部総務課・大櫃比佐子(企画総務部ふれあい福祉課)▼企画総務部総務課・吉川安代(企画総務部ふれあい福祉課)▼やすぎ統括支店安来市役所出張所・勝部陽子(安来南支店信用課)▼企画総務部総務課・嶋田美幸(企画総務部ふれあい福祉課)▼企画総務部総務課・大島久美子(企画総務部ふれあい福祉課)▼企画総務部総務課・矢田博子(企画総務部ふれあい福祉課)▼企画総務部総務課・植田美紀(企画総務部ふれあい福祉課)▼企画総務部総務課・府金妙子(企画総務部ふれあい福祉課)▼企画総務部総務課・福島紫霧香(企画総務部ふれあい福祉課)▼企画総務部総務課・角美由紀(企画総務部ふれあい福祉課)▼企画総務部総務課・砂流ゆき子(企画総務部ふれあい福祉課)▼企画総務部企画管理課・永谷千秋(企画総務部企画総務課)▼企画総務部企画管理課・増岡真澄美(企画総務部企画総務課)▼企画総務部総務課・作野直美(企画総務部企画総務課)▼企画総務部総務課・細田絹子(企画総務部ふれあい福祉課)▼企画総務部総務課・恩田ひとみ(企画総務部ふれあい福祉課)

ほっとフェスタ2020の開催中止のお知らせ

毎年開催しております「ほっとフェスタ(JAしまねやすぎ地区本部総合展示会)」は新型コロナウイルス感染拡大防止のため、開催中止とすることにいたしました。組合員やそのご家族の皆様方の健康と安全を最優先に考えた措置ですので、どうかご理解を賜りますようお願い申し上げます。

税務相談会日程

- 安来東支店 7月1日(水)10時~12時
- 伯太支店 7月1日(水)13時30分~15時30分
- 広瀬支店 7月17日(金)10時~12時

7月の外務日は

15日(水)・16日(木)

担当職員がお伺いします。

年金相談会日程

● 7月13日(月) 9:00~14:00 (広瀬支店)

事前にお電話にて相談時間のご予約をお勧めします。
最寄りの支店または金融課(22-3752)までお問い合わせください。

以下のものをご持参いただければ、詳しいご相談ができます。

- ねんきん定期便 ●年金手帳及び年金番号通知書(ご本人・配偶者)
- 年金証書(ご本人・配偶者) ●年金請求書 ●認印 ●年金加入記録のお知らせ等



市況動向

島根中央子牛市場
(単位:円・頭)

種別区分	地区区分	安来地区	伯太地区	広瀬地区	地区平均	中央市場
雌	平均価格	499,400	508,567	564,300	512,508	544,608
	頭数	7	3	2	12	102
	最高価格	682,000	578,600	572,000	682,000	997,700
又キ	平均価格	642,950	644,820	640,200	642,675	643,323
	頭数	6	5	5	16	137
	最高価格	741,400	770,000	727,100	770,000	858,000
総平均価格	565,654	593,725	618,514	586,889	601,194	
合計頭数	13	8	7	28	239	

5月子牛市場県外移出頭数

	山口県	滋賀県	宮崎県	広島県	徳島県	三重県	兵庫県	その他	合計	県外移出率
雌	19	23	0	3	12	10	4	17	88	56.41%
去	34	5	23	9	0	0	6	18	95	42.22%
合計	53	28	23	12	12	10	10	35	183	48.03%

全国で“続落”、厳しい状況続く

令和2年5月の全国主要子牛市場平均価格(全農・畜産生産部5月20日現在速報)は、雌569千円(前月比95%)、去勢641千円(前月比95%)と“続落”の取引きとなっています。

本県5月の子牛市場は西部・中央で開設し360頭の取引きがあり、平均価格558千円(前回比68千円安)、中央601千円(前回比21千円安)で“続落”の取引きとなりました。

今月上場牛は、特に去勢については発育良好なものが多く見られ比較的揃っていましたが、一部、雌の極端に発育の悪い牛も見られ、発育の良い牛との価格差が顕著に出了ました。

枝肉相場においては、新型コロナウイルス感染症による外出自粛要請を受けて外食産業は危機的な経営状況にあります。仮に自粛要請が解除されても劇的に流通が改善することは無いために、引き続き厳しい枝肉相場が続きそうです。生産者にも厳しい状況はもちろんですが、食肉販売、小売業者にとっても販売不振により厳しい状況です。畜産生産者・関係者も自らのこととして和牛肉消費に協力し、一丸となってこの難局を乗り越えましょう。

CrossWord クロスワード パズル Puzzle

二重マスの文字をA～Eの順に並べて
できる言葉は何でしょうか？

出題 ● ニコリ

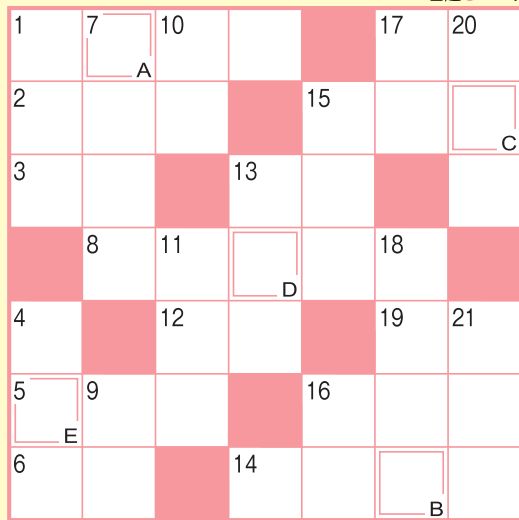

答え
A B C D E

・お預かりした個人情報は、プレゼントの抽選・発送以外の目的で
利用することはございません。

タテのカギ

- ①セーフではなくて
- ④赤い顔をして郵便物をのみ込み
ます
- ⑦漂白や殺菌に用いる白い粉
- ⑨タコやイカが吐きます
- ⑩銃のこと。モデル——
- ⑪土用の丑（うし）の日によく食
べられます
- ⑬冷やし中華に添える黄色い薬味
- ⑮水稲が育つ場所
- ⑯雨や日光を遮るために差します
- ⑰——眼鏡、——巻き
- ⑱寺社を巡って集めている人もい
ます
- ⑳畳表にも使われる植物
- ㉑目からぼろりと落ちることも

ヨコのカギ

- ①夏の夜明けにラッパ形の花を咲
かせます
- ②元素記号はH。『鉄腕アトム』
ではアトムの妹の名前になって
います
- ③誕生日が来ると一つ取ります
- ⑤この全自動洗濯機のコース運転
は、洗い→——→脱水と進みます
- ⑥起業して巨万の——を得た
- ⑧カメが日当たりのいい場所に
しています
- ⑫「有りの実」と呼ばれることも
あります
- ⑬スチールやアルミに分けてリサ
イクル
- ⑭北海道和種という馬の俗称
- ⑮障子やふすまなどのこと
- ⑯エジプトの首都
- ⑰自動車を数えるときに使う言葉
- ⑲義を見てせざるは——無きなり



応募要項

● 応募方法

ハガキに、答え、住所、氏名、年齢、電話番号、本誌に関するご意見・ご感想を記入して、
下記宛先にお送りください。

● 賞品

正解者の中から抽選で40名（J Aしまね全
体）の方に「J A商品券」をお贈りします。

● 当選者発表

賞品の発送をもってかえさせていただきます。

● 宛先・締切

〒692-0014 安来市飯島町1205-1

J Aしまね やすぎ地区本部 ふれあい福祉課 「クイズ」係

2020年7月3日（金）（当日消印有効）

◆先月号の答え◆

「イチジク」



川柳の広場

最優秀賞

隙間風ケーキをふたつ 買いに行く
出雲市 戸谷てる美様

二人の仲に、ふつと隙間風を感じられた作者、すかさずケーキを買いに行
かれたとか。
句の中の「ふたつ」というフレーズが、愛の強さを感じさせてくれます。

優秀賞

陽だまりに抱かれ迷いが消えてゆく
江津市 渡辺 康乃様

塩あんの餅に昭和の祖母の味
大田市 塩毛 千介様

新緑に目覚めた五感動き出す
斐川町 野中 花蓮様

佳作

若者の元気が守る 過疎の村
松江市 高島ヤヨヒ様
贅沢は ゆつくり入る 家の風呂
出雲市 佐藤 勝枝様
ウイルスを気にもしないで ツツジ咲く
江津市 山形ゆうき様
スッピンで外出できる マスク好き
益田市 伊藤せい子様
今日も又 コロナ コロナで 日が暮れた
邑南町 渡辺 里枝様



令和2年6月号「家の光」読者文芸コーナー（157ページ）
で、石川寿樹組合長の俳句が入選いたしましたので
ご紹介いたします。



藻塩田に 恋白鳥の 来てをりぬ

「家の光」6月号、定価629円。ご購入は、お近くのJ Aへお問合せください。

J Aしまねびよりは、皆様からの俳句・川柳を募集しています。優秀句（最優秀賞1句、優秀句3句、佳作5句）

応募方法

俳句または川柳、住所、氏名、年齢、電話番号を記入のうえ、ハガキ、FAX、
Eメールのいずれかでご応募ください。

※1回のご応募につきお一人様3句までご応募いただけます。

※応募作品は自作で未発表のものに限ります。

※応募作品の一切の権利は、J Aしまねに帰属するものとします。

※受賞作品は地域名、氏名（または雅号）を掲載します。

あて先

〒690-0887 松江市殿町19-1

J Aしまね ふれあい福祉課

「俳句の広場係」または「川柳の広場係」

F A X : 0852-67-7708

Eメール: fureai.hon@ja-shimane.gr.jp



最優秀賞、優秀賞の4名様には「J A商品券1,000円分」をお贈りします。

シロアリ警報!初夏は羽アリが多発!!

無料調査



シロアリ来襲

お宅は大丈夫ですか?

初夏は羽アリが出る季節。気付かないうちに住みついているかも。早めの防除があなたの家を守ります。

シロアリの予防・駆除は確かな実績と安心のJAへご相談下さい。

シロアリ防除は「(公社)日本しろあり対策協会登録企業」であることを必ず確認しましょう。

JAのシロアリ予防・駆除は安心です。毎年莫大な量の木材が、シロアリや木材腐朽菌によって失われております。JAとして、組合員の皆様の住まいの耐用年数を延ばし、住まいを守る防災対策として、シロアリおよび腐朽被害対策を行っております。

環境に適合した薬を使用
(公社)日本しろあり対策協会で効力・安全性の審査に合格した認定薬剤を使用しています。

資格者(プロ)による施工

(公社)日本しろあり対策協会の施工仕様にとりしりろあり防除施工士が施工しています。

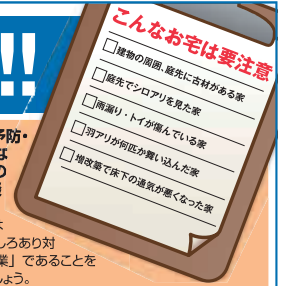

取扱業者

株式会社 **コダマサイエンス**

(公社) 日本しろあり対策協会正会員
会員番号 島根県 002
会員番号 鳥取県 002

(本社) 〒690-0048 島根県松江市西塚島 2丁目 8-23

本社 TEL.0852-43-0852 FAX.0852-43-0866

JA全農基本契約業者「株元玉商會」特約施工店

松江営業所 TEL.0852-26-6757 益田営業所 TEL.0856-22-5390
江津営業所 TEL.0855-52-6852 隠岐営業所 TEL.08512-2-2471

<http://www.kodama-s.co.jp/>

床下の無料調査(シロアリ駆除・防除等)に伺います。

床下の無料調査をご希望の方には、JAしまね取扱業者(株)コダマサイエンスの地区担当者が訪問しますので、よろしくお願致します。



お問い合わせは、最寄のJA各支店へご連絡ください。

J A し ま ね

毎日のあんしん・おいしいをおうちまで JAくらしの宅配便

インターネットで注文できる
JAの
宅配サービス

国産へのこだわりと安全・安心の品質を
ご自宅や指定場所へお届けします。

オススメ!!
その①

「安全・安心」
にこだわり

食品添加物は摂取低減を基本として開発しています。不必要なもの、安全性に疑いのあるものは使用していません。

オススメ!!
その②

地球環境にも配慮して
商品開発を行っています

- リサイクルをすすめるゴミを削減
- 再生紙利用で森林資源を保護
- 水質汚染の原因物質の未使用

オススメ!!
その③

安心の国産原料

エコープマーク品は、安全・安心な国産の原材料を優先的に使用しています。主要原材料が国産100%であるもののみ左記の「国産愛用マーク」を表示するようにしています。

国産愛用
○○○○は
100%国産



エコープマーク品は
スマホ・パソコンから
簡単にご注文できます。

安全・安心にこだわった「エコープマーク品」がご自宅からいつでも注文でき、ご自宅または指定納品先までお届けいたします。



商品の内容など、お問い合わせは

JAくらしの宅配便事務局
お問い合わせ専用フリーダイヤル
0120-009366

※お間違いないようにおかけください。

受付時間 土曜日、日曜日、祝祭日
および年末年始を除く、午前 9:30 ~ 午後 5:00 まで

※お電話でのご注文は承っておりません

JAくらしの宅配便「ウェブサイト(インターネット)」

<https://jakurashi.zennoh.or.jp/>

JAくらしの宅配便

検索

会員登録がお済みでない方は、JAくらしの宅配便「ウェブサイト(インターネット)」の新規会員登録ページにて必要事項をご入力の上、新規会員登録(仮)を行ってください。仮登録後、担当地区JAよりご連絡いたします。組合加入の有無の確認をし、未加入の場合は組合員(准組合員)へ加入いただくことで本登録完了します。



しまねうれしび



島根県家の光講師 飯塚生美子先生

あごの梅しそロール焼き



・今が旬のあご(飛魚)は、島根県の「県の魚」に指定されています。
・刺身だけでなく、塩焼き、フライやソテー、はんぺんにしても美味しくいただけます。

アレンジ
・飛魚をアジ・サンマ・イワシに変えてもおいしくできます。
・Aのパン粉の中に粉チーズを加えてダブルチーズ焼きに。

●材料 (4人分)

飛魚……………4尾
青じそ……………8枚
梅干し(みじん切)……………大1個
スライスチーズ……………1枚
小麦粉……………小さじ1

パン粉……………大さじ2
A 青じそ(みじん切り)……………1枚
オリーブ油……………大さじ1
レモン……………4片
爪楊枝……………8本

●作り方

- ①飛魚は三枚におろし、腹骨を取って水気を拭いておく。
- ②飛魚をまな板の上に並べ、塩こしょうを振って下味をつけてから、小麦粉を茶こしで薄くかける。
- ③魚の頭の方に青じそを置き、その上に梅干しとスライスチーズを等分に乗せる。
- ④魚の頭の方からくるくる巻き、巻き終わりを爪楊枝で止める。
- ⑤クッキングシートの上に④の魚を並べ、オーブントースターで7～8分焼く。(焦げそうになったらアルミ箔をかぶせる)
- ⑥一度取り出し、混ぜ合わせたAを乗せて、再びオーブントースターで焼き、パン粉に香ばしい焼き色がついたら出来上がり。
- ⑦レモンを添えて盛り付ける。

フレッシュブルーベリーパイ



・生や冷凍したブルーベリーを使って簡単にすぐ出来るパイです。
・おやつやおもてなしの一品にどうぞ。

アレンジ
・ブルーベリージャムを使ってもおいしくできます。
・パイシートの切り方を三角や丸に変えてかわいく仕上げることも!

●材料

冷凍パイシート……………1枚
冷凍ブルーベリー……………100g

きび砂糖……………小さじ3
卵黄……………適量

●作り方

- ①パイシートをひとまわり大きくなるくらいに、めん棒で伸ばし、6等分に切る。(図参照)
- ②3枚はフォークで数か所穴をあけ、残りの3枚は3か所に切込みを入れる。(図参照)
- ③穴をあけたシートの回り1cm残して、小さじ1のきび砂糖を薄く広げ、その上にブルーベリー1/3を乗せ、さらに切込みを入れたシートをかぶせる。
- ④フォークでシートの縁を押さえて閉じる。
- ⑤溶いた卵黄をパイ生地の表面に塗る。
- ⑥クッキングシートの上に⑤のをせ、200度に温めておいたオーブントースターで10分間焼く。(焦げそうになったらアルミ箔をかぶせる)

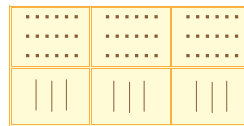

パイシートの図

健康散歩

けんこうさんぽ



あなたの目、頑張り過ぎていませんか

スマートフォンにパソコンなど一昔前に比べると現代社会では目を酷使することが増えていきます。目を酷使し続けると目のレンズを調整する筋肉が疲れ、疲れ目に。その状態が長く続くと「眼精疲労」となり、目に痛みを感じたり、充血したり、中には頭痛や吐き気を感じることもあります。疲れ目は一時的なものです。眼精疲労は睡眠や休息では回復せずに慢性的に続きます。そうならないためにも、自分の目の状態をまずはチェックしてみましょう。
※これらの症状は、眼精疲労ではない原因で起こることもあります。そのため、セルフチェックは目安の一つと考え、症状が現れたら早めに眼科で相談してください。



眼精疲労チェック

- 視界がぼやける
- 目がかすむ
- 目の奥が痛い、熱い
- 充血
- 目が重く感じる
- 目がしょぼしょぼする
- まぶしく感じる
- 目の乾燥を感じる
- 異物が入っていないのに涙が出る など

疲れ目の対処法

◎まぶたを温める

まぶたの血行を良くするために、まぶたに温かいタオルのをせたり、両手をこすり合わせて温くなった手をあてたりして、まぶたを温めましょう。

◎眼球体操

目を見開いて、眼球を大きく回します。右回りと左回りをそれぞれ数回行います。体操後は目を閉じて少し目を休ませましょう。

目の疲れは誰もが感じている不調かもしれませんが、慢性的な目の疲れになってしまう前に、目を使うことが多い方は疲れ目対策をしてはいかがでしょうか。

JA島根厚生連

【編集後記】

新型コロナウイルス感染拡大ともなう自粛生活も緩和され、また以前の日常が戻りつつあります。窮屈な生活を体験したことで仕事の上でも家庭の中でも、いかに今までの日常が恵まれていたか改めて実感しました。気温が高くなりマスクがとても不快ですが、まだまだ気を抜かず一日も早い完全終息を願っています。(木村)

